盛京時報

陰曆癸酉十二月十日
昭和九年一月廿四日
西曆一千九百三十四年

本報價目本埠每份每月一圓一角（國幣）外埠郵費在內每份每月一圓三角（國幣）零售每份五分（國幣）
廣告刊費五號字每行十三字一日一圓（國幣）長期另議
發行人 染谷保藏
編輯人 菊地貞二
印刷人 東光朝
發行所 奉天隅田町九番地 盛京時報社
電話 [illegible] 振替口座大連一七二五番
各埠支社 新京 哈爾濱 大連 大阪 [illegible]

時論　何以治私（下）

吾以爲兵隊式訓練。或較運動競賽之效果尤宏。何則？競賽之目標爲爭勝。兵式訓練。則全爲服務。就治私論。後者尤尚矣。且多數操練。氣象壯嚴。心理反應之效甚大。不觀蘇聯！常以數十萬人列隊遊行。不觀德國！常有十萬以上之衝鋒軍。操練示威。不觀日本！其全國學校。常以全體學生。朝伊勢太廟。拜明治神宮。其中小學校。常常大舉會操。吾個人感想。譬如一萬小學生。作體操表演。其感動觀衆與學生本人。較之普通競賽運動爲大也。關於合作之義。就學校言。似仍以獎勵自治爲最要。團體生活。重在自治。謂宜多方訓練。自小學起。即養成集會治事之習慣。而凡足以培植互助合作之品性無不注意。其詳茲不論。抑上述訓練之外。更宜提倡民族道德。以特治中國之病。前既言之。中國社會基礎。爲家族主義。其根柢極深而固。謂宜即因此中國之長。以治中國之短。此無他。提倡廣大的家族主義是也。人之各私其家。首由於對祖先負責之一種道德觀念。此爲中國民族之實。斷不可抹殺之。然孝祖先則更應孝共同之祖先。此即民族主義。是以中國今日。應提倡大孝。將私個人私家族之念。易爲私其民族。吾人本憧憬大同之世。然當此弱肉强食之世界。於刻刻不保之中國。則實不暇談天下爲公。實不得不自私其族。由此點論。不能根本言治私。惟有治小私而倡大私。吾人以爲學校教育。宜特重此點。務使學生一致知中國文化之淵源。民族歷史之演進。使五千年來先哲先民可歌可泣可敬愛之事業與教訓。復活於今日一般青年之心中。中國古訓。一方言身體髮膚受之父母。不敢毀傷。一方則主張殺身成仁。前者小孝。後者大孝也。五千年歷史上。有幾許民族英雄。爲民族福利。盡勞盡瘁。雖死不辭。此種精神。在今日救國所最需。惟願教育界多加倡導。喚起全國青年。爲盡孝共同之祖先。以互助。以合作。以拯國救亡！不令亞洲第一文明大族之自由與幸福。竟毀於吾輩不肖後裔之手！苟言治私。此當爲最有效亦最必需之方劑也。

雖然論教育則然矣。但政治之演進。亦必須與之相應。如各私有制之國家皆尙有補偏救弊之施設。中國則無之。各國對於人民生活。要自擔負一種責任。雖不能使皆有所養。但猶加以扶助。尤要爲保障職業。此即禮運所謂之『男有分』是以彼等社會。雖不能根本解決此一大問題。但尙努力救濟其一部分。中國今日亟須形成鞏固而淸明之政府。以辦各國所辦普通之事。不然。四海困窮。生活危殆。則教育之訓練難矣。何況在高位者或反以自私爲人民範乎？是以於企盼教育界努力之外。更不得不望集中全國之精英從速督促政治之改造也。

法外交政策
彭考在衆院演詞

巴黎訊云、參院討論外交質問案、彭考起立作答、將當前之各種外交問題、悉予說明、首先謂法國對於國際問題、雖不似他國之動輒叫囂、但於必要之時、亦不能不表示其意見、旋謂、現在時局並無使人憂惶不安之理由、至於薩爾問題、法國業已表示其他見地、該地方公民投票辦法、應否實行、惟當地人民有權決定之、其放棄之權、固不在法國也、法國所能爲者、僅以國聯會員資格、出而與聞此事、法國之唯一關心之點、僅在保障薩爾區域人民得以自由表示意見、俾日後不至因其表示之意見、而受處罰耳、至奧國方面亦受希忒拉黨之壓迫、時有强暴行動、法國尙努力於國際上之積極建設政策、當德國新變遷釀生種種憂慮之時、法國欲使同感憂慮之各國聯爲一氣、自資自衛、但所謂聯合一氣者、乃使各國之欲以國際合作爲基礎而謀維持和平者、得互相聯絡以充實其力量耳、並非包圍德國之謂也、德國如欲加入此等國家、其權全操之德國本身、法國決不拒絕、例如德國建議訂立互不侵犯條約、法國已予接受、則法國之心跡如何、可以証明矣、彭考繼稱、法國對其同盟各國、仍維持舊好、近又因四强條約之訂立、而與義大利接近、但法國不因此而疏遠其與國、此於各種公布之文件及換文可以見之、法國與各國之協商、較之以前更有生氣、更爲活動、但此種協商、在法國視之、并非以此種國家集團反對他一種國家集團、法國之與各國協商、僅爲國聯範圍以內和平建設計劃之一部分、法國之意、并欲使此種協商範圍、愈推愈廣、俾成爲歐洲之一種安全網、此安全網雖未組織完至、然自近數月以來、已有進步矣、法國對波蘭及小協商各國彼此間原有條約、將更由外交上援助各該國、俾其與義大利蘇俄巴爾幹各國及土耳其之關係得以改進、彭考繼稱、法國與義大利之關係、已完全改善、而小協商各國與義大利之關係、正在改進、亦爲確定之事實、中歐各國之改造有待於義大利及小協商各國之參加、如彼此關係改善、則此種參加即有實現之可能矣、法國對歐洲東境實行聯俄政策、蘇俄內部雖從事革命建設、然由國際言之、實爲歐洲秩序之保障者、法國因國際上目前不能即有全盤安全計劃、故陸續訂立各種局部條約、以資救濟、此種局部條約逐日增加、必能集腋成裘、蔚爲和平建設、此種和平建設之全部計劃、雖驟難樹立、然已局部實現矣、蘇俄曾與多數國家訂立互不侵犯條約、其行徑亦與法國相同、蘇俄雖不在國聯之內、然對於各會員國皆予以援助、而各會員亦援助之、蘇俄與各國所訂之約、其形式雖不及羅迦諾條約之精確、然其功用亦正相等、羅迦諾條約雖受各方批評、然其內含之諾言、確有舊時同用條約之價値、蘇俄與各國所訂之約、既與羅迦諾條約之功用相等、則其價値殊値吾人之稱贊、彭考旋談及巴爾幹問題、謂南斯拉夫、羅馬尼亞、希臘及土耳其四國之間、不久即可訂立互不侵犯條約、以保障各締約國領土之完整、並希望保加利亞亦能參加、義大利對於此事並無異議云、最後彭考謂法國對國聯始終表示完全信任、其態度不待重行贅述云、彭考詞畢、議員高特羅發言、極力說明法德妥協之不安全、對於俄協商亦特別提出保留、謂戰爭發生之時、不能依靠俄國之兵力援助、對於法俄商約之實行、要求保障、至是前總統米勒蘭立致詞、勸法國人民精誠團結、對德國和平建議表示不信任、米氏詞畢、由前駐羅馬大使儒佛納爾致詞、謂法國在國際談判不可常聽旁人占先、尤以法德談判爲要、儒佛納爾以爲在此種判談之中、伏有維持和平之機會、又謂法國與各國所訂之同盟、必置諸歐洲整個建議之中、始能有效、最後之泛論侵犯領土完整及主權之不當、儒氏更以爲在國聯範圍之中、有將各民族重行團結之可能、但其團結之範圍、宜於縮小、至是宣告散會、定星期四重行開會云、

義外次赴奧

羅馬訊云、義外次蘇維治十七日啓程赴維也納報聘、因去夏道爾夫斯曾來意訪墨索里尼也、蘇氏此行、足示義國對奧之友誼、及奧國維持獨立之決心、義人對國社主義之侵奧、慌然驚心、對道爾夫斯反國社運動、則熱誠贊助、蘇氏與奧當局或將討論如何增進奧國對特里斯特及阜姆貿易、蓋依和約奧國在此應享自由港權利云

維也納訊云、十六日有國社黨高級人員二人、因在奧境作違法之國社黨活動、各判處徒刑、其一名福勞恩費、曾任奧國國社黨名譽職、被判處徒刑六個月、另一人名沙汀福斯、被判處徒刑三星期、按福氏前曾因活動之故、被押於居留所、旋即釋放、此次重行被捕、係因奧國之內衛團備員在奧總揆道爾夫斯前極力主張之故云、

改組國際聯盟案
荷蘭提出備忘錄

日內瓦訊云、近者義國倡改革國聯之說、今日荷政府在此提出關於該問題之說帖、以明引動義國等提出切實之建議、說帖中謂荷政府覺國聯盟約已規定達到國聯一切目的之充分運用機能、實無修正之需要、但荷政府研究盟約第二十六下修正之適行、爰請主張修正之國、諸提出具體改革計劃、對荷政府有關係列强間在國聯機構內從事談判、並不視爲有背國聯之精神、荷政府反對侵犯會員法律上的平等之原則、且亦以爲行政院委員過多、荷政府贊成不致表決之規則、未謂國聯會有數次未能收功者、實由大國間彼此爭論、而非由於較小諸國之態度云、

又云、荷蘭十七日向國聯行政院會提出一備忘錄、可視爲討論完全改組國聯會之先聲、該備忘錄要求贊成改組國聯之國家、儘速向行政院會提出具體計劃國聯各會員國認荷蘭之備忘錄或可爲現改組國聯方法之討論、一般對荷蘭代表末反對減少國聯行政院理事席數、保能淘汰各小國、而達到墨里尼之志願一點、認爲頗堪注意、墨氏近頃頗擬獲得一般贊助其改組國聯之計劃、使其與凡爾賽條約分離、並提出讓步、俾美、德、日、俄等非國聯會員國可以參加、頃聞各觀察員頗注意因荷蘭呼籲之結果、將有幾許改組國聯之計劃提出云、

德奧關係緊張
奧抗議德國

柏林訊云、十七日當局發表命令、凡在德奧僑、均須向地方官登記、普魯士秘密警察即日宣布、已編在德奧僑之名冊、將取特別計畫取締之、蓋擬報復所傳奧國虐待國社黨之舉動也、薩克遜尼等處之奧僑奉命於一月二十日將職業宗教籍貫財產數目填報警局、違者或虛報者、均須驅逐出境、奧政府得此消息、即電令柏林奧使、向德政府提出嚴重抗議、指此舉爲違反奧德條約、奧使至德外交部請問後、外長紐拉特即向奧代解釋、謂該命令乃低級官員所下、即將撤銷云、於是一場風波、乃告平息云、

國府擬闢十公路
組成西北交通網

南京訊云、新疆地處邊陲、交通梗阻、發展各業、實屬不易、國府自派黃慕松、羅文幹先後前往宣慰後、據其報告、新省之重要、較滿洲有過之無不及、茲爲發展西北起見、擬先開闢交通、使貨物運輸得稍便利、廣大荒蕪之土地、得以生產、茲據中原社記者探悉、國府對於新省交通之發展、爲求便捷起見除將各省舊有路線加以修治外、並擬另行新闢路線十條、使甘陝新三省交通完全聯絡、而便進行開發西北、茲將其新路綫經過及工程費總預算摘誌如次、一、西伊線、由西安經蘭州、酒泉、安西、哈密、迪化至伊犂、計長六千五百里、建築工程費合計三百六十三萬一千元、二、西漢線由西安經鳳翔至漢中、計長一千零八十里、建築工程費合計一百二十一萬六千五百元、三、包蘭線、由包頭五原寧夏至蘭州、計長二千一百四十里、建築工程費合計一百零三萬七千元、四、蘭疏線、由蘭州經西寧、都蘭寺、墩煌、羌、于闐、和闐、莎車、至疏勒計長五千一百里、需三百三十七萬二千元、五、包塔線、由包頭經賽爾、烏蘇里、雅蘇台科布多、承化寺至塔城、計長六千四百十五里、需費四百三十八萬五千元、六、塔疏線、由塔城經烏蘇、由化至吐魯番焉耆、庫車、巴楚至疏勒、計長四千八百里、需費三百三十八萬八千元、七、漢白線、由漢中經西鄉、漢陰、安康至白河、計長一千一百九十里、需費八十二萬六千五百元、八、寄玉線、由西寧經隍源至玉樹計長一千六百二十里、需費一百四十八萬元、九、西包線、由西安經三原、延安、延長、楡林至包頭、計長一千八百九十里、需費二百十六萬二千元十、蘭漢線、由蘭州經臨洮、隴西、天水、陽平至漢中、計長一千五百里、需費一百四十一萬元、以上十條現正由開發西北建設委員視察、以便分別緩急、籌款按步興築云、

小協約國經濟會議
通過決議案

捷克京城訊云、小協約各國經濟會議、係於本月十日起在此間開會、共通過決議十六件原文尙未發表、惟據其最後議書所載、今後羅馬尼亞、捷克及猶哥斯拉夫三國在經濟上合作之大綱、業已劃定、其議決案之最重者、有下列數事(一)訂立公約、將小協約各國間相互經濟關係、予以確實規定、並求其發展、(二)三國鐵道及航空交通互相合作、(三)多瑙河航務合作、(四)組織郵政同盟、(五)統一三國商法及關稅法、(六)遊歷事業之合作(七)工業活動之合作、(八)三國中央銀行及儲蓄機關互相合作、(九)關於三國間貿易事務之決定云、

班禪抵平

歸化訊云、綏各界十七日下午五時公宴班禪、及其隨員冷湖藩鹽等作陪、班咳疾牙疼因十六日途中勞頓、十七日晨沉重過午轉輕、班派其代理藏文秘書長趙旺堅赴綏辦公處長丁汪奪吉代表至各機關赴宴、班定十八日晨九時離綏過平、擬住一日即南下、國府兌綏四千元、爲班由平至京路費四一軍錫包撥公處長馬驥材、十七日由包來綏代表孫殿英歡迎班禪

北平訊云、交通界消息、班禪禪額爾德尼十八日晨九時已綏京乘專車離綏過張垣、如無躭擱、計程十九日午十一時許可抵北平、平市府接得綏遠來電報告班禪啓錫消息後、十八日已將歡迎班禪入站証發出、並令由公安局準備、屆時派警嚴密保護、中南海大門已高揭國旗、豐澤園行轅警衛室、公安局已派警駐守、班禪派來佈置一切之噶金堪布、烏其木二人、已由綏達到平、一部隨員之行裝亦同車運來市府大廚房關於供應班禪隨員膳食、已着手準備、據聞班禪在平、至多駐錫二日、對於各方招待、十七日曾有快函致駐平辦公處羅桑覺嘉代婉謝云、

本日三大張

大連汽船出帆
●青島上海行（上午十一時開）
▲奉天丸 一月廿六日
▲大連丸 一月廿九日
●天津行
▲天津丸 一月廿五日
▲長平丸 一月廿七日
●龍口行
▲龍平丸 月 日
●長崎基隆高雄行
▲山東丸 一月廿五日
▲山西丸 二月五日
●新潟伏木敦賀行
▲河南丸 一月三十日
●芝罘淸津雄基行
▲遼河丸 二月五日
●大阪神戶行
▲龍鳳丸 月 日
●芝罘威海衛淸津雄基
大連汽船株式會社
船票發售處 日本國際觀光局奉天分局 日電 三九一四 二八六三
仝 大和旅館出張所（日電四六一一）
仝 城內分局（日電三五〇三）
哈爾濱新京（長春）外各地 日本國際觀光分局

大阪商船出帆
●開往門司神戶大阪（上午十時開）
▲香港丸 一月廿四日
▲烏斯利丸 一月廿六日
▲貝加爾丸 一月廿八日
▲亞米利加丸 一月三十日
▲哈爾濱丸 二月一日
●開往天津
▲志摩丸 一月三十日
▲日東丸 二月一日
●上海福州基隆高雄
▲福建丸 一月廿三日
▲盛京丸 二月三日
●開往紐約
▲關西丸 月 日
船票發售處 滿鐵沿線各站及各埠日本國際觀光局
車船連運票（往復票火車減二成輪船減一成）通用期限兩個月）大連門司神戶間輪船票（買往復票價可減、二成通用期限參個月）發售
▲專屬貨物代辦處 各地國際運輸株式會社
大阪商船株式會社 大連支店

自惠通行出帆
●開往芝罘威海衛仁川
▲利通號 月 日
●開往上海
▲惠康丸 月 日
●開往龍口
▲隆順丸 月 日
●開往港粵
▲惠昌丸 月 日
●開往芝罘
▲惠平丸 一月十九日
●開往門字今尼
▲照樹丸 一月廿九日
電話 二一八、三八五二
惠通行

自阿波共同汽船出帆
●開往芝罘威海衛青島
▲十六共同丸 一月廿三日
▲廿六共同丸 一月廿五日
●芝罘威海衛仁川
▲卅六共同丸 一月廿四日
●開往天津
▲長山丸 一月三十日
●開往仁川鎭南浦
▲長山丸 一月廿五日
●開往芝罘
▲十八共同丸 月 日
大連市山縣通
阿波共同汽船會社 大連支店 電話五〇〇一番 六八九一番

恭頌寬甸縣看守所所官李公
彥山之德政
李公彥山到任以來對於犯人起居飲食務求淸潔溫飽桎梏加減一秉大公訓導愛護有愈於父母犯人等身受重惠無以報德謹登報藉端鳴謝忱
監獄全体犯人敬頌

電話開通
今回在左記地址設置盛京時報哈爾濱總分銷處今後購讀盛京時報及刊登該報廣告者希向該總分銷處接洽爲荷
哈爾濱道外正陽頭道街路西
盛京時報哈爾濱總分銷處　電話二〇一二（道外）

新京 日商 天昌洋行 タイピスト養成所 招生
宗旨 本行聘日籍教師男女數名專造就打字及日語人材
資格 年齡不限高小卒業或有同等學力品格端正爲合格
科目 打字術 尋字法 公文程式 拆卸安裝法
設備 男女生打字室 男女生教室男女生宿舍招待室
學費 每月金票九元報名費一元（宿膳雜費十一元）
待遇 畢業發給證書成績卓著者定與介紹職業
日語 每月學費金票壹元報名費五角
地址 新京西四道街大經路口天昌洋行支店

恭頌長嶺縣長蔡公時杰團長
路公安平德政
竊以長嶺地瘠民貧住戶星散素爲胡匪出沒之淵藪蔡公蒞縣公安平和衷共濟竭力進行以致賊氛斂跡人民得慶鳩居之樂茲有于景洋者聯絡胡匪偏軍部隊侵擾不逞之徒嘯聚蜂起入境騷擾經蔡公嚴厲拒絕驅逐出境于某遂生眦睨之恨率匪徒三百餘人強行入城尖宿商號商民均爲驚慌蔡縣長恃萬況籌請抵防幸蔡公縣安靜處置將東門外客棧民宅完全騰出即令該隊全部進入並與路團長商籌給養之際突有日本山崎顧問帶隊前來繳械布置包圍幸蒙縣長路團長聞訊尙早勇往直前保護住民未曾受害民等感激路蔡二公作境安民之德愧無以報登報鳴謝藉表寸衷以彰大德云爾
長嶺縣農工商會公民代表成山佟培岐秦德芳恭頌

眼科專門
知識醫院
醫學士 知識吉彥
院址 新京大和通六十六番地
入院隨意

柳河縣第六區全區商民人等
恭頌
警備軍第六旅獨立第三營營長鄧君本良之德政 查我六區在縣境東南隅地處邊陲倨龍崗素稱匪區是以去歲刀匪倡亂首淪於賊計被佔據五月有奇迄至去年十月雖經日滿軍隊將刀匪擊潰行政恢復然餘孽遍地焚殺擄掠之事猶無日無之幸受所人民炭塗雖馨迷幸於本年六月蒙警備軍混成第六旅蕭司令官將獨立第三營長鄧君本良調駐孤山鎭莅鎭後親帶士兵屢張撻伐櫛風沐雨不辭辛勞雪地冰天日夜在外來孤不及一月即將小幇擊潰大幇擊逃我商民等方始得慶昭蘇計由本年六月間至十一月底爲時五月大小卅六股格斃首級一百五十餘名傷三百餘名得獲大小槍六十餘枝救回人票五十餘名昔者稱半之世我區匪患尙無肅清之日値此胡匪遍地竟能安居樂業不受塗炭胥賴我公董司令鄧營長等之賜也吾區受此莫大之惠無以爲報特此登報鳴謝

柳河縣第六區
孤山鎭商會
孤山村村公會
永長村村公會
雙立村村公會
龍林村村公會
長慶村村公會
興和村村公會
通滿村村公會

瀋陽中國銀行
廣告
敝行現創辦山東河北（即直隸省）兩省各縣鎭匯欵除有敝行地點外其餘各處或委託商號代理或由各地敝行就近向郵局轉匯均可辦理如承賜顧請逕向關外各地敝行接洽可也
再關外各地距離敝行較遠之處對於前項匯欵亦可通信委託代辦請向當地滿洲中央銀行或郵局購買匯票（匯票須寫明奉天中國銀行收以免遺失）連同致收欵人原信一併掛號寄下敝行當即代收隨時轉匯將轉匯欵收據寄還應收匯水即於匯票內扣倘有手續不明之處如函詢自當隨時奉答

水獺皮特別大賤賣
逕啓者敝號新由各省運到大宗水獺皮張自家熟做底本較輕今特不惜犧牲血本破格大賤賣以酬各界諸君多年惠顧之雅意眞正北獺皮大毛足够大領用者每張祈售參拾元左右正板水獺皮帽每項六元倘有貨價不合雖意更換謹此週知惠顧諸君請駕臨敝號一觀便知言之弗謬也
奉天中街 同豐元啓

味之素
奉天南市場 第二平和莊 鹽谷壽石
章 每字 一圓
牙章 每字 一圓
五字以上十字以下 一顆五圓
十字以上每一字 五十錢
台灣關心木印材料 共五圓

開幕披露
破格大減價
敝館開幕以來欣逢新年茲鑒於官紳商學各界多於此時作愉快之旅行敝館爲與以精神上之舒適及經濟上之節省起見特以最低限度之宿費提供寬潤潔麗之房間饗如在敝館僅費洋六角可住比諸別家價値參元之房間惟此次減價係帶犧牲性質故祇限期一月即由一月五日起至二月五日止照左列價目一律再打六扣其內寓或久住者另議尤其便宜車站埠頭均備有妥人迎送
房間每日 自壹元起
碼 壹元五角
貳元
貳元五角
參元
四元
大連市榮町二番地廿七號
大連 中央旅館 電話二九四六番

▲五强豆乳 即能恢復健康！
病後新愈！體氣衰弱！請常喝滋養豐富的
五强豆乳 不是普通的豆腐漿因爲他的原料與做法都不一樣 原料是用大豆花生仁芝麻大麥合豆五樣原料照着氣候的冷暖配合起來造成的所以叫做五强豆乳 做法是用機器製造的蒸汽提煉的 這種豆乳的滋養非常的豐富定價又非常的低廉使一般市民都有常喝的機會並兼 外銷部 常的便利因爲時下天冷又添做了很多的 防寒保溫袋 無論多冷的天多遠的路都能適口能省去主顧許多麻煩 現在又研究了一種 含糖五强豆乳 這種豆乳裏面亦含有適量的砂糖用一種精密的科學方法來製造雖延長時間保存亦不能變壞可以說又是一種新的發明目下正在研究中不日即可開始製造！
第一分社 日站平康里三所後身
奉天大西邊門外路北 五强化學豆乳社啓
滿電話三八九八號

奉天紡紗廠佈告
本廠定於陽曆一月廿五日上午十時在本廠開股東會務希各股機關推定股東代表屆期與會是荷

武藏高等工科學校
募集人員 電氣工學科八〇名・建築工學科四〇名・土木工學科八〇名
受驗資格 中學校・甲種工業學校卒業及同等資格者
願書締切 四月九日限
入學試驗期日 四月十一日、十二日
校舍所在地 東京市大森區北千束町 電話荏原四三四四
交通 目蒲電鐵大岡山驛前
詳細ハ二錢切手封入・本校要覽請求アリタシ

有食積乳積的
小孩們（提快購服）
李氏小兒疳藥吧
主治効能 小兒稟賦不足氣血衰弱脫髮潮熱發腹脹筋起面色青黃消瘦困倦喜睡食泥不食嘔吐溏瀉乾渴十煩消化不良排瀉不調口瘡唇腐牙疳蝕鼻爛氣臭虫積水積一及諸疳等速 本疳藥立即收效 價目每袋四付大洋四角半打二元一打三元六角外埠函購加郵費一角自轉電話三三五一號
奉天大西邊門外路北
鴻育堂葠茸藥店啓

歐美生乳藥

此下奶藥 不但生乳 且能强身、補血 欲肥兒、爲母者、請服（歐美生乳藥）方知言之不也謬 藥盒印有飛艇爲記（謹防假冒）
定價每瓶一元二角
總發行奉天鼓樓南 歐美大藥房西號

對日俄間不安說 日政府反駁聲明

【東京二十二日發電】最近俄國傳說日俄開戰之危機、其他法國政界巨頭赫里歐氏等、謂極東捲起戰雲、此等風說者續出、日本外務當局有鑑及此、故於二十二日、發表如左之聲明書、對此加以反駁、同時闡明日本帝國外交之根本方針、

蘇俄政府有力者之人民委員會議長毛羅杜夫氏、外務人民委員李特維諾夫氏、赤軍軍事革命委員北叫奴義將軍等、去年末、在中央執行委員會之演說、指摘日本準備戰爭、言明策劃掠奪北滿鐵道、高唱日俄開戰之風其切迫、而他方面、即前法首相赫里歐氏、駐俄美國大使布里特氏之公開演說、亦倡言日俄戰爭之切迫、但日本帝國政府、無論蘇俄屢次之挑撥的態度、極持冷靜態度、即對襲日蘇俄發表之怪文書、亦待彼之反省、持極冷靜態度而不介意、又對於日俄間之諸懸案、始終以平和手段處理之方針、關於現在北鐵之讓渡交涉、亦以誠意願執斡旋之勞、又蘇俄盛在日俄滿國境、集中多數軍隊、日方依據與滿洲國之日滿議定書、固有共同防衛之責任、然於滿俄國境方面、並未增加一兵、是以始終以交友和平的態度相對待、而日本之態度、既已決定不變、對於蘇俄側、最近更有挑撥的言動、甚難諒解、倘蘇俄依然不改其態度、不惟增加日俄間不必要之不安、且爲第三國所乘、以乘機利用、釀成日俄間之危機、此事不能不有充分之認識云云、

中央軍五師 進擊閩南
一師已經海路抵廈

【上海二十二日發電】對于十九路軍死守閩南之中央軍、蔣鼎文率第三、三六、〇、八七、八八、五個師、向泉州漳州進擊、其中一個師一萬二千人、已由海路到廈門、

【廈門二十二日發電】據中國方面消息、蔣鼎文麾下之第十三師、二十一日將人民政府所在地之漳州、占領入城、沈光漢以下十九路軍將領、聲明擁護中央、現傳說蔣廷楷已離漳州、雖眞僞尙未判明、但因中央軍由海陸攻擊、漳州陷於包圍之形勢、其事實尙未陷落、但人民政府之漳州開城、當在此數日中、

【東京二十三日發電】據確實方面消息、十九路軍、雖將主力集中泉州、但無損害、蔡廷楷已下令整理前線戰備、中央軍對此、爲盡力以武力解決、經過福州、向南方繼續進軍、因此最近或惹起十九路軍與中央軍間之衝突、

班禪抵綏

北平訊云、班禪駐平辦公處前晚(即十五日)接行轅秘書處來電、報告班禪刪(十五)由廟啓錫、銑(十六)晨八時抵綏遠、(十七)休息、巧(十八)離綏南下、皓(十九)抵平東站、定馬(二十一)赴京等語、班禪駐平處長羅桑楚臣昨(十六)日下午二時、特赴市府接洽一切、市府製備之歡迎班禪入站證、明(十八)日可分發各機關各團體佩用云、

津浦路造支線 由蚌埠至正陽

蚌埠訊云、津浦路當局擬築建蚌正支線、其動機始於民國六年、彼時曾派員由蚌埠至正陽間、將中間路線、草測一遍、後因經費不足、未能動工興築、嗣後政局變遷、管理局長迭次易人、前次測量之文件宗卷、多已遺失、現時存在者、僅一測繪書圖、去歲津浦鐵路管理委員會又重申舊議、仍擬建蚌正支路、溝通皖北交通、查正陽關屬壽縣轄境、地處淮河之南、淮河之東、居長淮上游、距蚌埠站三百零五里、在昔商業發達、本爲繁盛之區、自平漢津浦兩路告成、貨運捨水就陸、多爲兩路吸收、國府裁厘後、該處稅關隨之取消、市況頓形衰落、加之去年五月間、僞赤匪一度攻陷、損失頗鉅、元氣大傷、迄今未能恢復、然因地居衝要、淮河小輪暨汽油船、經爲運輸、仍多以此處爲起訖點、故論爲皖北次等商埠、上年大通煤礦公司曾由洛河街至蚌埠、築一輕便鐵路、以便運煤、惟限於財力、曾函請該路管理委員會、代爲修築洛蚌段路軌、並願酌出建築費、以資補助、津浦路會擬派員赴蚌此沿線一帶、先行視察、並調查附近河流通土產貨運工商村經濟種種狀況、俟逐一彙報、以憑核辦、視是否有即時動工之必要、如確需建築、即再派員前往測量、路會已飭蚌埠工務分段工程司朱耕昌、籌備測量事宜、備辦勘測用器、但尙未派定何人、前往調查測量人員亦未派出、故正支路本年能否興修、此時尙難決定、以津浦路近年營業之不景氣、與未來進款之入不敷出、且負有一千萬元之路債、恐本年無此鉅款、據聞需費六百餘萬元、建築此不急需之支路、某方出消息、謂已着手測量、約半載完成、本年秋間、即可通車、未免神經過敏、據鐵路工程家某君談、津浦路當局雖有籌建蚌正支路之計劃、惟目下限於財力、恐一時難以實現、且謂蚌正間有淮河一道、小輪往來、運輸甚爲便利、以無急建支路之必要、即支路完成、仍與淮河並行、業務方面、恐亦無若何發展、惟有侵奪航業、與人民爭利而已、故正蚌支路之是否建築、須經津浦路當局縝密之考慮云云、

英報評論 承認滿洲國之時期已到

【倫敦二十二日發電】今朝發刊之晨郵報、在社說欄內、主張英國已達可以承認滿洲國之時期、其社論如下、

滿洲國此次實施帝制、溥儀執政即帝位、蓋滿洲國既已健全存在二個年、此後更當存在、其應承認之理由、尙屬明確、若滿洲國始終主張和平、不只對於日本、即對於其他各國、亦有通商之主張、故吾人以速行承認西班牙共和國之英國政府、今又達不能不承認滿洲國、其時期已至耶否耶、宜有多大之考慮也、

張學良地位又一說 豫綏靖主任
王長豫萬長皖等說

關於張學良之職位、因內外複雜情事、尙未確定、據本日當地接到之情報云、蔣介石採用汪精衛、黃郛兩氏等之意見、使張學良絕意北上、決任命張學良爲河南省綏靖公署主任、又決定任命王樹常爲河北省主席、任命萬福麟爲安徽省主席、現已得兩氏之內諾、又據一說、謂任命商震爲河南省主席、當使于學忠南下、若以上各省主席之更動說爲眞、則因此起種種之紛爭者、極爲當然、各方面頗爲注目、

【南京二十三日發電】對于張學良之若落、從前曾有種種謠傳、但以蔣介石之意見、爲維持學良顏面起見、結局將其地位、以汪精衛之主張、或充河南及安徽綏靖公署主任、現已內定、擬於四中全會閉幕後發表、

鄂省整理金融公債

南京訊、張羣語記者、鄂省爲收回鄂舊官票七千萬、清理銀行舊欠五百餘萬、及收回生成里官產、呈請國府准發整理湖北金融公債四百萬、原則業經十七日中政會通過、將交立法院審議、將來此項公債支配、擬以七十萬收回七千萬串舊官票、一百五十萬收回生成里官產、一百八十萬償還銀行舊欠五百十萬、係按民國十九年國府清理舊欠辦法、一元還三元云、

新任陸相林大將已就職 施政殆蹈襲不變

【東京二十三日發電】天皇陛下二十三日午前九時十五分、親出鳳凰間、由齋藤首相侍立、於荒木陸相之辭表捧呈同時、舉行陸軍大臣之親任式、對于教育總監軍事參議官林銑十郎大將、賜還陸軍大臣親任之勅語、次由齋藤首相授與如左記之官、同時並聽取荒木陸相之辭表、

陸軍大將從三位勳一等功四級林銑十郎、任爲陸軍大臣、

又陸軍省同時對林大將、發令如左、

教育總監兼軍事參議官陸軍大將林銑十郎、免本職並兼職、

【又電】教育總監職、當任陸軍大將眞崎甚三郎、使兼軍事參議官、又荒木陸相、當與數許辭職同時、任軍事參議官、

【又電】因陸相更迭、陸軍省內之次官局長等人位、亦有議會開會中之關係、有不即時施行何等更動之意向、且林陸相、與荒木前陸相、並新教育總監眞崎大將、自從前即認爲機會、對此關於陸軍之國策爲第一、對此非常時局、遂行內外之諸方針、完全意見一致、故觀測林陸相、大體踏襲荒木前陸相之方針進行、惟關於陸軍全般之人事刷新、依從前部內荒木陸相之溫情主義、關於無決斷力、誹謗殊多、故此點期待新陸相之手腕、

【又電】陸軍方針、(一)不置臨時代理陸相、(二)從而荒木陸相病狀延滯、事務發生障礙、以更迭陸相爲不得已、至於今日、陸相病狀、雖呈良好、尙須今後一月間之靜養、隨議會之再開、政界各方面議論陸相病狀、漸至喧囂、陸軍首腦部有鑑及此、二十日教育總監柳川次官等參集、經最後重要協議、結果、決定實行更迭、至二十二日陸相呈辭也、

【又電】齋藤首相由柳川次官接到陸相辭呈、盡其情理、懇請慰留、惟陸相辭意頗堅、無復如何、竟容許其請、

【又電】新陸相林銑十郎大將之閱歷如次

明治九年二月、生於石川縣、同二十九年、陸軍士官學校畢業、三十六年、陸軍大學畢業、大正十五年、任陸軍中將、昭和七年、任陸軍大將、以至現在、其間歷任參謀本部員、駐劄韓國司令部附、步兵第五十七聯隊長、旅團長、陸軍大學校長、朝鮮軍司令官等、曾任朝鮮軍司令官時、已有陸軍大臣後補之聲浪、人格高潔、軍部內之善望、穩健且着實、夙以果斷著名、曾任國聯軍事委員、駐在法國、

議會對軍部關係 得顯著和緩

【東京二十三日發電】關於陸相更迭之政治的影響、綜合政民兩黨及貴族院政界各方面之觀測、將在此次議會對軍部提出嚴重質問之人、因荒木陸相之辭職、呈呆若木鷄之形、一部分存在之反軍部熱、因之冷淡、議會與軍部之情感的關係、顯露和緩、以是觀測議會爲平穩者頗多、又對一般政局、因陸相之勇退、謂爲不安空氣、得以一掃、故樂觀的觀測頗多、惟在一部有以爲陸相之更迭、關于軍部測之指導精神、及對政府要求上、殆無任何變更、與政府間正面衝突之危險、並未剷除、

十九路退却 閩垣極混亂

福州訊云、十四日傍晚海軍陸戰隊約三百人登陸、擬入城維持秩序、爲城中十九路軍槍擊、死二人、陸戰隊折回後、打電話致蔡廷楷、詢問能否登陸、蔡答無須、海軍遂乘艦赴下流碇泊、城中高級將領、現只賸蔡七人、蔡今日下午三時與薩鎮氷會談、外傳海軍向退却之十九路軍射擊訊不確、十九路軍退却、頃暫遇阻礙、一因中央軍飛機轟炸、一因缺乏之渡輪、海軍正設法代覓、陳紹寬昨抵馬尾、陳季良亦到達、本日中央機擲彈極準確、據目擊者談、斃三十五人、傷百人、尙有炸傷者在地上亂滾、情狀極慘、據上游退回兵士談、前線尙有十九路軍一萬人、爲第四軍之第一二兩師、暫不退却云云、此訊恐不可靠、今日下午退却之軍隊、至少有四千人、留者頗少、司令部仍在辦公、惟拒見記者、薩鎮氷正努力照料十九路軍退淸、並協助維持治安、地方秩序仍由警察照料、但公安局長已逃、長官負責無人、預料本晚不致有事、惟人心極度緊張、地方紳耆希望外領出面交涉、以免敗軍滋擾、據日本官方報告、日陸戰隊登陸者有四百三十人、又英水兵登陸者、有三十人、美領布克已請美艦『士爾沙號』艦長雷尼克派海軍登陸云、

又訊、十三四晚海軍陸戰隊擬登陸入城、爲十九路軍擊退、聞第三軍潰退情形、極爲狼狽、中央軍飛機於軍隊後退時擲彈約三十枚、死二十一人、傷五十八人、昨晚福州陷入無政府狀態、英海軍陸戰隊已登陸、炸彈有十枚落在外僑住宅附近、外僑無生命危險、此間情勢頗爲緊張云、

豫財政實施計劃(續)
本年方針已由財政廳擬定

四、厲行決算、查決算爲事後之監督、所以綜核名實、免涉浮濫、因收欵關於民生、支欵繫乎國計、稍有不愼、流弊滋生、在先本省預算既多不確實、決算又多不編造、以致財政支出實際狀況、難以考核、現在各級預算、雖未能如期送到、已在實力奉行、惟決算則狃於積習、或昧於手續、仍復多未着手、對於財政進行、實多阻碍、應即遵照章則、積極進行、務令依法編造送核、以資整頓而重功令、

五、訓練財務人員、查財廳擬自二十三年起、由財廳遴選合格人員、委充各縣會計主任、業已列入本年計劃、惟此項辦理各縣會計人員、職責繁重、必須具有專門學識、方能勝任、從前兩次訓練會計人員、幾費甄別、已予委用、將來委派各縣、需人尤夥、玆擬考選富於財政經驗人員、及大學經濟系畢業學員、加以相當訓練、受以實用學科、造成專門實用人材、然後委充各縣會計主任、藉收實效、此外各大學及專科學校畢業生所習功課、爲經濟財政、有志見習者、財廳亦設法容納、以爲造就、(未完)

以日本金暴落爲機 華擬收回膠濟路

【濟南二十二日發電】膠濟鐵路管理局理事葛光庭、謂該鐵路當局、最近以日本金暴落爲機會、決完繳該路担保之對日債務、以收回利權、談話如左、

膠濟鐵道最近之營業成績、極爲良好、支付對日債務之利息二百萬元、猶有三百萬元之餘裕、完繳對日債務、收回利權之案、依本鐵路局理事王正廷之手、向此次四中全會議提出中、

陝西司法 着手整頓

西安訊云、陝省司法不良、爲世詬病、究其原因雖多、而財政困難、實一重要原因、蓋司法人員薪俸所入、往往不得一飽、何能養廉、欲其正直守法、豈可得哉、前任高法院長余俊、對此每曾慨乎言之、現高法院長孟昭侗蒞任、亦曾設計整頓、復因無米爲炊、終致

四全會開本會議
蔣介石已返回南京

【南京二十二日發電】四中全會、本日不待蔣介石之來京、即於午前十時正式開幕、經各委員各分科報告後、由汪精衛報告三中全會以後之政務、於十一時半散會、

【又電】蔣介石於本日午後二時半、搭乘自用之福特飛機、飛抵南京後、即赴自己公館、

日議會再開
由首相外相演說

【東京二十三日發電】第六十五次議會、本日再開、是日午前十時五分、貴族院開本會議、近衛議長宣告開會、經諸般之報告後、齋藤首相登台、演說施政方針、繼由廣田外相演說外交方針、畢入質問、二荒伯關於振作日本精神思想善導、向齋藤首相鳩山文相山本內相小山法相等放質問之第一天、衆議院于是日午后一時開本會議、由齋藤首相廣田外相實行與在貴院同樣之演說、後由藏相演說財政方針畢、入質問、

施政方針

齋藤首相演說施政方針之要旨、首先言外交豫算對外貿易、國民思想教育、農村、一般產業、改正選舉法等問題後、略述如次、

總之、我國內外俱極多事、仍呈非常時實情、雖然、非常時現象、可看爲國家躍進之姿態、此時寧可謂爲國民試煉之時期、照舉國的協力一致之下、不可不担任打開非常時局之國際情勢、且顧國內局面、多事多端之此際、皇太子殿下御誕生、我國體益發揚其精華、我國民須努力振興國民精神、並向建國理想之實現、不可不致力達成帝國使命、當此之秋、遵奉會脫退國聯時煥發之詔書中『履正所行、執中以處世局』之聖旨、堅信爲所有一切之根本、當此舉國伸長時、政府銳意傾力於國運之進展、期顯揚大義於宇內、其於以上之所見、編成昭和九年度豫算、提出諸般法律案、務求各員諒政府意思之所在、對所提各案件、速與協讚、

外交方針

【東京二十三日急電】廣田外相之演說、內容如下、

余於去年九月、出乎意外、得膺外務重任、今日在此得以闡陳帝國對外關係之所見、實深榮幸、關於滿洲事變及滿洲國問題、因帝國與國際聯盟對維持東亞和平之根本意義、不幸竟意見懸殊、致帝國政府萬已不得、遂於去歲三月二十七日通告脫退、有此項重大決意之際、天皇陛下、煥發詔書、明確宣示帝國所向之大路、即值此滿洲國之新興、帝國以尊重其獨立、促其健全發達、爲擴除東亞禍根、保持東亞和平之基礎、更謂國際和平之確立、朕晝夜冀求、是以對於一切和平之企圖、茲亦當協力不渝、而今已與聯盟分道揚鑣、惟帝國之所信是從、然此並非偏於東亞、有睽邦誼者也、強篤國際以信義、顯揚大義於宇內、此朕夙夜懷念不懈者也、今後凡我國民、翼策羣力一致、遵奉聖旨、始終不懈、則帝國光明正大之態度、必洞澈於世界、帝國前途、其不滿被光輝者幾希、余於處理我國對外關係之際、亦常奉戴右項聖旨、對於以世界和平爲念、藉外交手段、謀我國方針之貫徹、一事、決舉全力而爲之也、帝國與友好各國之邦交、即於脫退聯盟之後、諸凡外交、以及通商貿易、莫不益見密切、親善有加、不勝同慶之至、余現擬將其間對帝國有鄰誼諸國之最近外交關係、略述一二、

與帝國緊密且有特別關係之**滿洲國**自建國以來、賴英邁絕倫之溥儀執政閣下以下、該國政府當局、不斷的努力、與基於日滿議定書之帝國全力的援助、其建設得以着着進步、凡百設施、漸次就緒、尤以治安之維持、產業交通之發展、財政之確立、及文教之進展等、皆爲顯著之成績、不惟此也、爲該國朝野翹望之帝制問題、最近亦將實現、新興獨立國之國基、亦漸固如磐石、此不惟爲滿洲國計、即爲東洋之和平推進、於世界之和平、皆不勝令人慶賀者也、吾以爲吾人於今後、仍當奉戴聖旨、官民協力、努力扶植該國之發展、勿遺餘力、

其次帝國政府痛感維持東亞和平責任之重大、且擁有確乎不拔之決意、因此**中國**自身之安定、亦綦關係重要、故中國之速行恢復治安與繁榮、誠帝國政府衷心所希望者、兩國能永久保持善鄰互助之關係、以有所貢獻於東亞之和平及發達者、不得謂爲非當然之使命也、然而一觀中國之政局、其距離斯希望之實現、猶不可以道里計、誠不勝遺憾者也、近來雖接有中國政府已悟其昔日抗日政策之非、決打開中日關係方針之情報、然而迄於今日之情況、猶難認爲可以証實右項情報具體事實、若中國能諒解帝國之眞意、幷示以誠意、帝國方面亦當不違拂之、報以十分好意的態度、非所否也、目下華北一帶、在政務委員會統制之下、得以維持比較平穩之狀態者、誠不勝欣慰、帝國政府鑑於滿洲國與該地之接壤關係、及爲維持華北停戰協定計、對該地之治安、異常關心、亟希該地安不發生紊亂事態、同時對中國共產黨之活動、及共產軍跳梁之狀況、帝國政府亦頗深爲關心、注意弗替也、

回顧帝國與**蘇聯**之邦自大正十四北京基本條約成立以來、兩國即已繼續其正常關係、滿洲事變發生後、兩國之立場、亦極諒解、其間從未發生難問題也、然而近來蘇聯對我之態度、頗呈幾多變化之觀、不惟此也、蘇聯且頻藉新聞通信、不分內外、大放其非難我國之聲、故意張大其詞、鼓吹事態之惡化、以爲內外交上之利用、此誠令人極感意外且遺憾者也、從來帝國政府對蘇聯所持之公正態度、不問事變以前及以後、始終一致、國體思想、雖根本不相容、然而一向皆保持善鄰之關係、以平和手段而謀懸案之解決、尤以在滿洲國成立之後、直接接境之日滿蘇三國國交關係調整、基於爲東亞和平計極爲必要之信念、帝國政府持再接再勵、始終不渝、現在蘇聯雖屢行宣傳、而我日本軍實際在蘇滿國境、毫無新的軍設事者、不必論矣、即六年來以對北滿鐵道讓渡交涉、帝國往政府往返斡旋於蘇滿兩國間、不辭辛勞、殆亦不外實行右項方針之旨者也、事實俱在、相信蘇聯之充分諒解我方誠意之期、將不遠矣、然而北鐵讓渡交涉、雖不幸一時停頓、然余極盼其能於近日再開也、

其次觀察帝國與**美國**之關係、本來兩國之間、良可謂爲毫無不可解決困難問題之存在、抑帝國對於美國、一向衷心期望維持善鄰關係、欲進而構求乎其爲不致於有多事、不待言突、同時在美國方面、對東亞帝國之地位、深信亦決不各作正當的理解也、惟因於滿洲事變以來、美國對日輿論一時惡化、兩國民間、一時頗有感情疏隔之感、帝國除進行樹立東亞百年和平而外、別無他意、故在美國方面、亦當能充分認識複雜特異之東亞事態、而諒解我國安定東亞和平之功、則日美間感情之緊張、確信亦當自歸和緩矣、因此鑑於彼我兩國通商貿易上之緊要關係、今後相互諒解、益趨深厚、增進歷史的親善關係、遙隔太平洋之二大隣國、底於名實相符、融洽於太平氣中者、誠不騖希冀者也、

帝國與**英帝國**之傳統的親交關係、雖至今日、亦無動搖、處於東西兩洋、相同地位之兩帝國、在世界各方面中、理解相互之立場而行協力者、竊以爲此意義中、對英帝國間之通商貿易問題、係謀其利害之調節、更期兩國親交關係之增進也、

與英國重要殖民地**印度**間之困難的通商問題交涉、大體已見完成、爲雙方全局計、良堪慶賀、通觀輓近世界大勢、因政治之不安、經濟之動搖、與夫思想之混亂等、國際關係、令人大有均衡破壞之感、世界各國民間、相互信賴之念、令人覺其日趨菲薄者、誠良堪引爲遺憾者也、舍各國能各披瀝誠意、理解相互之立場、發揮萬邦協和之精神、則竊以爲任何困難問題、莫不可迎刃而解、總之改各國猜疑排他無益之風、相信彼此信賴協力之念、亦益臻當周突、然而在通商貿易方面、對此之障碍、不惟難尋緩和之跡、而有日益增加之勢、而前所舉行之倫敦經濟會議、亦未能達到預期目的、而宣告閉幕

突、近時我國產業、蒸蒸日上之結果、對外貿易、亦與日俱進、諸外國中、纔一般的通商限制傾向、對我商品之輸出海外、亦大有續設各種障碍之形勢、故帝國政府對此、亦講求機宜之對策也、他方爲期增進國際理解計、對於各國相互間獨自文化之理解與有力焉、故政府對此、朝野相應、無間內外、皆與以適切之設施、

依上所述、我國對外關係、現在及將來、其將多事、無可諱言、然而凡國勢之向上者、其所遭遇、莫不多事、故我國民協力同心、縱逢任何難局、亦勿稍忘其不拔之覺悟與準備、同時冷靜且着實的[illegible]所向履正、所行執中、則帝國之將來、不難[illegible]何等不安之必要、竊以爲帝國前途其光輝洋洋大觀矣、要之、帝國爲維持東亞和平唯一之基礎、擔負全部責任者、故吾人一日不可[illegible]此意、我外交、我國防、莫不[illegible]自帝國之重大地位及責任者、我國防在其自體性質中、全然爲防禦的自衛的、同時我(國)外交亦係基於帝國之使命、而謀貫徹正當且合理的主張者也、我帝國之自然且現實的地位、較諸世界各國爲明白易解者、相信係當然之歸結也云、

胡漢民 又一宣言

香港訊云、胡漢民十八日發表宣言、對閩局善後主張(一)雙方即停止戰事、(二)閩軍應即驅除一切叛黨叛國份子、(三)改編十九路軍、保存抗日歷史、蔡廷楷仍在白沙指揮、西南擬派大員入漳、勸告蔣蔡、同時徵詢對處置意見、並電國府停止軍事行動、葉聚簡奉命中止調東江云、

湖北東部慘況
赤匪漸肅清地方極荒凉 農村市鎮莫不待賑孔急

漢口訊云、鄂東黃安麻城羅田一帶、經過赤匪四五年的燒殺刧掠、現在總算把殘匪慢慢的清了、可是地方的殘破、百姓的苦痛、眞是一言難盡、善後問題、更如一部念史、不知從何談起、黃安和七里坪一帶、本來是赤匪所謂豫鄂皖省的軍事政治中心區、幾年的赤色恐怖、把壯丁也殘殺完了、房屋也燒燬盡了、連一隻鷄犬多沒有健壯的、眞眞造成了一個理想的赤色區、現在要恢復元氣、繁榮農村、自然不是一件容易的事、幾十萬嗷嗷待哺的災民、也非政府和地方以全力合作、無從救濟、幾個月來、地方當局如何成濬、張羣、以及省政府的各廳長、多已先後去視察了一下、回來的、也沒有一個不說災情如何如何嚴重、救濟如何如何要緊、可是談到救濟、祇有嘆了一口氣、現到在還是一籌莫展、本來、照目前全國的情況、各省幾乎沒有一省不鬧災、東南西南、比較富庶承平一些的地方、也在重重捐稅下掙扎着、自顧不暇、當然沒有力量救人、西北陝甘各省、更是連年災禍、吃草根樹皮成了普通的現象、此時我們來呼籲鄂東的災況、說災民幾十萬、日不得一飽、田舍成墟、餐風宿雨、在一般都市裡的人、早已聽慣了、很少能引起多少同情、不過我們覺得鄂東本來是一個繁庶的地方、幾年來、赤匪以星星之火、竟猖獗燎原、把地方造成這種樣子、政府當局、總多少應負一點責任、在剿匪期間、曾盡量的宣傳赤匪如何殘害地方、現在鄂東既首先光復而肅清了、至少應做一點成績出來、使民衆了然於兩者之別、這與當地民衆和各處沒有肅清的匪區有很大的關係、所以我們希望當局應赶快負起很大的責任、以全力來救濟、一面設法吸收大都市裡的實業家、使其樂於投資、上面說過、鄂東本來是富庶的地方、祇要有辦法、有保障、投資一定是很有希望的、此外像四省農民銀行和農村金融救濟處、也希望眞能做一些放欵和農村合作的工作、至少第一步先把人能多救活幾個、其次再談如何復興繁榮、在整個的災區內、黃安和七里坪河口一帶、最爲慘劇、黃安城在山嶺裡面、城外四面都是高山、一有掩護、便很難把守、幾年來被匪攻破達四次之多、最後一次、被匪佔了八九個月、從去年克復後、到現在已一年、多可是地方的殘破情況、非筆墨所能形容、駐防黃安的四十四師師長蕭之楚、最近回到漢口、談起鄂東情況、也是不勝唏噓、據說當初黃安被匪攻破的時候、殺死的民衆達十幾萬、把所有的頭顱割下來、堆在城外累累成山、現在經日既久、風雨侵蝕多、已成白骨、成了很大的一座高阜、居民多稱謂『頭顱柰』、七里坪附近也有所謂萬人塚、同樣是赤匪殘殺的遺跡、古人所謂『京觀』、大概也不過如是、從黃安達到七里坪、有四五十里的距離、走出黃安城、便可以看見參差錯落的焦土頹牆、四五十里以內、幾乎沒有人烟、連地上的走獸、天空的飛鳥多絕跡、田畝尤其荒蕪、看不出什麼阡陌、一片多是高與人齊的蓬蒿、凄凉萬狀、打鼓嶺古風嶺一帶、因爲有軍隊駐紮、也有幾個居住、大多是年老的婦女和幼小的孩童、壯丁簡直沒有、外表與乞丐差不多、蓬髮垢面、在這朔風怒吼中、依舊還着着破舊的單衣、在寒風中瑟縮、七里坪原來也是個大市集、現在祇見高山、破屋、枯草、夕陽、人口沒以前三分之一、而去多是新由別處移來的、張家灣和七里坪一河之隔、房屋全被焚燬、河裡還有屍首數十具、在半溪半埋的臥着、上游的山足下、還有血的痕跡、日光把血跡反射在河裡、成殷血色、七里坪東北約六里多路、有一個王姓九莊、原來是王姓一個富戶的所居、村中原有數千戶、全被焚殺、盡戶骨堆在一處、有幾丈見方、朔風吹過、毛骨悚然、現在被收容難民約有幾十萬、多是無家可歸、無衣無食、怎樣設法救濟、眞是一[illegible]問題呢

(洋磨)剝皮機

株式會社山岡發動機製作所製品

能率…每小時 糙米廿五─卅俵
馬力…二馬半乃至三馬半

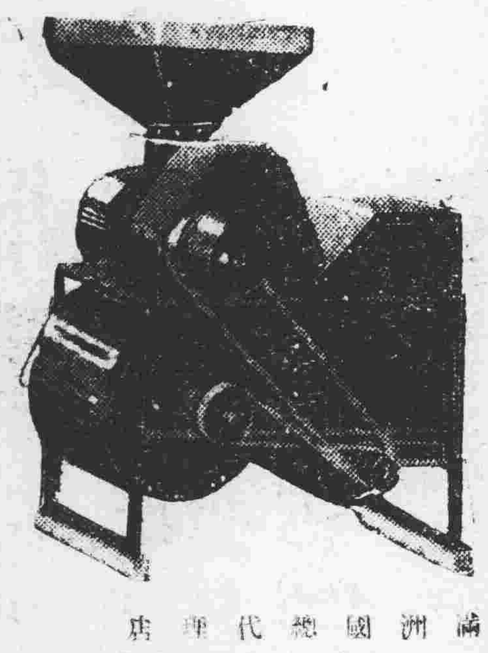

滿洲國總代理店

奉天栃木洋行

機音蓄氣電與話電線無

寶石收音機之特色

縱遠隔山關亦能完全分離電波、收取清楚音質明朗、經用簡易、歷久耐用、絕無損壞、價格低廉、体裁優美、附有絕對責任保証

三球式金卅圓、五球式八十圓、六球式一百廿圓、七球式一百四十五圓、八球式一百七十圓、

無線電話兼用電氣蓄音機

六球式 二百四十圓
八球式 二百七十圓

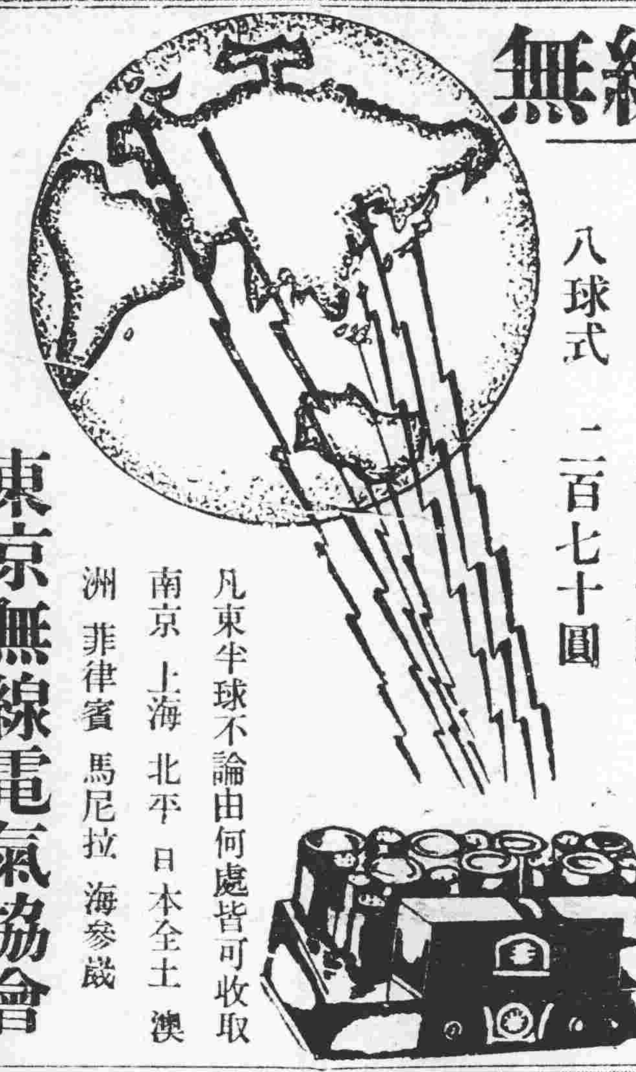

凡東半球不論由何處皆可收取
南京 上海 北平 日本全土 澳洲 菲律賓 馬尼拉 海參崴

東京無線電氣協會

奉天青葉町十一番地電話四七四〇番支店新京祝町

邁律彼岸電氣留聲機

新界之大王

「四球式」三六圓起
「八球式」二八五圓止
…其他無線電話受信機各種─著名無線電話商店均有出售

付配線圖 贈呈型錄 郵券四錢

邁律彼岸受信機製造元
山中電機株式會社
奉天出張所 加茂町丘也
電話五四四七番

第威德補腎丸有再造之功力

腎臟虛弱最易致病第威德補腎丸為補腎聖藥欲得康健之基礎者非服此丸不可按此丸有再造之功力

康健之基礎

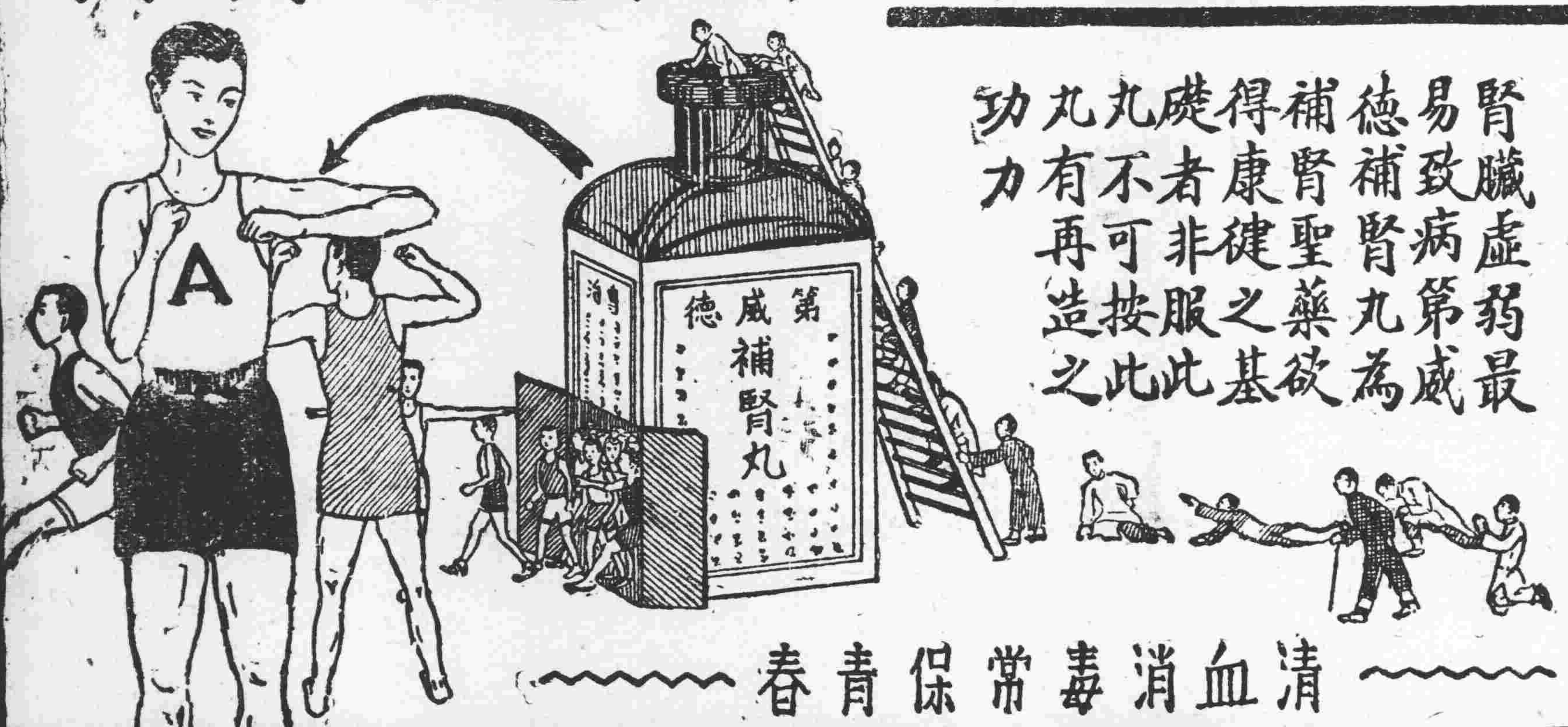

清血消毒常保青春

美術陶器 精巧雅麗
實用陶器 價廉耐久

陶磁器 茶器 玻璃

中村陶器店

奉天春日町八番地
日電話二三八五番

三井茶園製 日東紅茶

特約茶莊 ㊆ **清光洋行**

三井洋行發售

奉天春日町三番地
電話二二六三番

品質優良 價格低廉

一健康 二健康
健康健康因健康
問題發生種々理由
請不顧理由祇飲赤玉
實現惟在實行耳

補血 強壯

赤玉牌葡萄酒

福彩贈品 現物卸即賣會

一月廿三日起至廿七日止

犧牲品十種

毛巾料睡衣、衛生毛衣
衛生綿衣、圍膀
防寒靴、帽子類
學生服、毯(睡)
絨綫

奉仕品十種

台灣茶、饗態芳紙
各種毛巾、刷牙子
靴油、草紙
各種鏡子、皮腰帶
朴克、達土胰子

奉天千代田通四〇

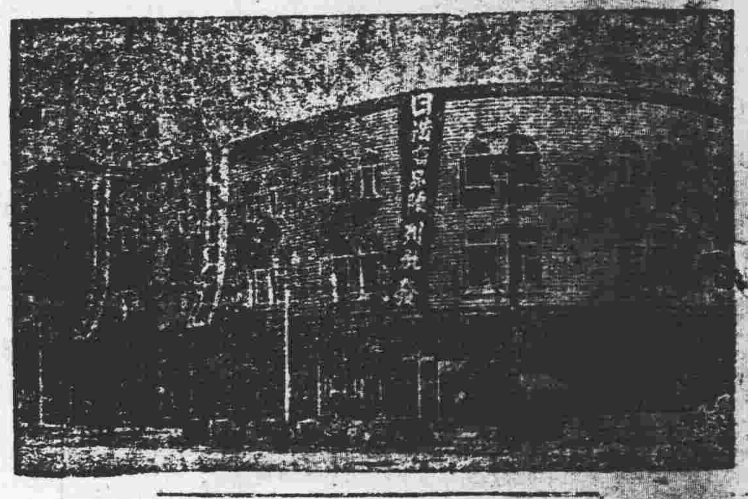

福彩

每購五十圓贈抽籤券一張以賣項一萬圓(二百張)為一組經抽籤贈下開獎品

贈品

一等一百圓(商品券)一張
二等五十圓(同)一張
三等二十圓(同)五張
四等十圓(同)十張
五等一圓(同)五十張
六等毛巾　一百卅三張

日滿貿易館　日電3965番　滿電4972番

德對滿洲國 承認機運頓動

傳請英國將奉天總領事館、降格爲領事館、率先各國、在新京開設總領事館、使之歸東京大使館監督下之方針、正當此際、據當地接到之情報云、德國亦鑑我滿洲國之國基、日益鞏固、內政外交、正趨行健全之躍進、爲使滿德兩國經濟關係緊密之必要、向滿洲國派遣東京德國大使館商務官庫羅里氏、使詳細視察經濟的實情、結果、謂德國率先列國、與我滿洲帝國、設定友好關係、法律承認滿洲帝國之機運、漸次趨於濃厚云、

大典需款 作爲追加豫算

【新京專訊】自二十日鄭國務總理正式發表實施帝制後、中央政府、對於此次大典所需臨時費用、已愼重審議、似已議有成案、預定提出於今日、(二十二日)之國務會議、該費用將作爲本年度之追加預算、不日即可公布云、

省署訓令塡報 各種公文件數

奉天省公署、二十二日訓令各縣云、爲通令事、查本省各縣、關於每年發送呈咨函令、以及牌批佈告等項公文件數、向未據報、殊屬漫無稽核、茲經本署規定統計表式一紙、除分行外、合行檢表令仰各該縣即便遵照、將所發前項各種公文件數、於文到三日內、趕速依式塡送來署、以資查核、茲錄塡送合項公文如下(一)呈文(二)咨文、(三)公函(四)訓令(五)指令、(六)牌示、(七)佈告、(八)批示云、

新帝即位後 皆賜餐

新皇帝於三月一日之大典終後、二日正午、在勤民樓對於國務總理以下各部總長、各省警備司令官、及其他特任官以上四十餘名賜餐、(菱刈大將大使館員首腦者均列席)當日皇居內大食堂以設宴、對中央政府簡任薦任及一般官吏賜餐、至於縣公署、亦明賜餐之榮云、

第二批 留日警官 奉天八名預試中

滿洲國當局、爲造就相當之警官人才起見、經由警務司於去年間通飭各省區、選拔俊良之警察巡官以上之人員、派往鄰邦日本、從事留學、已誌本報、茲當局於本年又續行遴選奉天全省、應行選拔通曉日語者八名、送京試選、警務廳奉令後、當於事先通飭各廳局、從事選拔、於二十二日在警務廳內舉行預試、計參與預試者共二十二名云、

省令各縣詳記 報告事項

奉天省署、特訓令各縣云、案查上年十月、市縣參事官會議、本署指示注意事項、關於總務廳總務科主管第一項詳記報告、及通知處所之件、內載報告呈請轉請等公文、須呈省長一份、(屬於警務廳長監督指揮之警察官報告書等除外)同時爲參考計、有發送抄件、於關係各處必要時、應於文末易見之處記明送達處所、未免關係各機關之事務上發生齟齬等語、乃迺查各市縣、對於此種手續、仍多忽略、殊有未合、嗣後務須依照前次指示辦理爲要、除分行外、合行令仰各縣即便遵照云云、

天氣豫報

廿四 北東風 晴
廿三日溫度 最高零下十五度五 最低零下廿九度八

哈爾濱市民對于運費案 排俄示威運動 刻已展開頗洶湧

【哈爾濱電】前報之北鉄運價低減、行使國幣、即時斷行大示威、已自二十三日午後零時、開始示威大遊行運動、參加者爲經濟團體聯合會、哈市市民、及郊外農民、其他有志者三千數百名、分爲三隊集合於道外萃藥座、道裡平安座前之各千數百名、分乘載重汽車五十輛、施行各處大示威遊行、此空前絕後之大示威遊行開始、實激勵全哈市民、高呼『打倒北鉄蘇聯幹部』各隊代表、到理事會管理局、各提出依民衆總意之決議文、而沿路及理事會管理局、有警察總隊數百名嚴重警戒、故觀測或與該激昂之示威團體、起一大衝突、亦未可知、含有險惡之空氣云、

軍政部咨請 愼重馬市

奉天省公署、頃接到軍政部來咨、謂查許可設立馬匹交易市場、於馬匹行政上有愼重辦理之必要、是以政府於近日內制定法規、在該法規未公佈以前、對於人民請求許可設立交易市場案件、可令其依左記事項、提出呈請書、轉呈本部核奪、除分行外、合行咨請轉飭所屬一體遵照、茲將辦法詳誌如下、(一)開設理由(二)設立者之事業、履歷書、及其資產程度、(三)設立地區內馬匹之集散現狀、(四)市場之名稱其業務規程、(五)開設之期限、(六)資本額其組織若何組合、成其資則將其定欵額列入(七)營業收支預算、(八)設立位及置面積、及其附近略圖、(九)市場之設計書及設計圖云、

奉山路調委 司事司報

奉山鐵路局、頃調委溝幫地務段司事刁子權爲興城溫泉司事、興城溫泉司事趙廷如爲溝幫地務段司事、泡子沿學習司報王特峯、爲通遼站學習司報、新立屯站司報林廷猷、爲泡子站司報、通遼站司報楊廷瀛、因病辭職照准云、

地方制度 調委會 明日初次會議

【新京專訊】中央政府爲改善地方行政制度、前已成立地方制度調查會、已誌本報、茲聞該會現爲討論會務之進行、決定於本月二十五日在民政部招開第一次調查委員會云、

于司令督隊 出動三角地帶

迭經日滿軍警討伐之三角地帶胡匪、殆將全滅、近因該處警備力薄弱、故潰散各處之小股胡匪、又行蠢動、于芷山司令官、現乃親屬混成第二第三兩旅、已于昨日開始討伐該三角地帶潛伏之西邊好、紅軍、救國軍、蘇子余等胡匪、同時對于潘海沿綫之殘匪、亦開始討伐、務期省內殘匪、殲滅殆盡云、

警廳市署聯合防疫 南滿醫大協助種痘

奉天市內、自發現天花以來、患者頗爲衆多、是以負有指導保健責任者之瀋陽警察廳、特施行强制種痘於所屬各區署所警士等、現更漸次强迫施種於人民、茲該廳爲便利商民種痘起見、特聘定南滿醫科大學專門醫師二十二名、由二十三日午後二時起、分配於各區警察署內、由警察等强迫人民、施行種痘、至本月三十日截止云、又市政公署、爲向一般民衆施行種痘起見、決於二十三日在小西關同善堂及市立醫院、並所屬市立第一二三四五六七等學校內、任使一般人民前往種痘云、此外關於省立男女各級學校之學生等、由教廳通飭施行種痘、關於痘苗等、則由警廳供給云、

指定氷窖業者 採取氷塊處所

瀋陽警察廳、以市內各氷窖業者、業經各區警察署調查完畢、報廳備查、復由該廳詳查以尙屬可行、准予許可營業、特該廳爲保市民之健康起見、特經指定取氷地點爲渾河之駱駝圈子及渾河浦甲河楊官屯等四處地方、除此四地而外、各氷泡之氷塊、一律不准採取、且所取之氷、不准供給食用、許可期間、僅限至本年十月末爲止、關於以上、規定各項、各氷窖如有違反情事、定即送廳從嚴罰辦云、

令各商家 禁留鉅欵

瀋陽警察廳、現因舊歷年關伊邇、搶案迭出、若不設法防範、殊不足以保衛治安、特規定禁止各商家於晚間結賬時、不得積留鉅欵、須送相當地點保存、現已通知各警署、轉知各商、以免再生搶案、而保治安云、

瀋縣召開 縣務會議 各科局長均參與

瀋陽縣公署、自改組以來、關於縣境之治安行政事項、即行着着計劃施行、改組後除由縣長許杜恒召集各科局長等會議一次外、更於二十三日午後二時、在該縣署內會議室、由縣長召集該署參事官屬官、及各科局長、並關係人員會議、研討一切云、

何故服毒

小西關、子孫堂胡同、住戶安某、有妻年廿五歲、生有二子、不知何故該婦于十八日早吞服毒物身死、經安某報警、轉報地方法院派員于廿一日驗明後、由安某備棺掩埋、聽候法辦云、

買魚被掏

大西關大街南、住有候福生者、曾在某機關充差、二十二日下午三時餘、往魚行購買江魚、正在講價之際、忽來一小偸、將其錢包掏去、內有國幣五元、金票兩元、及擇囊取錢、始行查覺、查找無着、當報告警察云、

丟失馬匹

大東邊門外、任家園子胡同住戶史鴻濤、家中喂養紅色騍馬一匹、二十一日夜間、不知何時、被偸兒竊走、迨天明史某知悉、合處尋找、並無踪影、乃赴本管第七區警署報告、請求查緝竊賊云、

三車相撞

大西關大街、二十二日上午十二時許、有甲乙兩騎車者、行至該處、因躲避瀛車、致發生互撞、双方正在爭論間、忽又由東來一馬車、疾駛如飛、竟將甲之自行車、前把撞壞、嗣經警察說和、馬車包賠甲之車前把、甲包賠乙之車叉、始行了事云、

治飪燙手

小西關老爺廟胡同、住戶董某之妻馮氏、二十二日午后四時許、正烹飪間、油忽炸鍋、致將馮氏左手燙傷甚重、立起水泡、嗣經馮某將其送醫院醫治云、

証明非盜

城東小洞水窪梁某、及鄒滿傅某、被張振東誣爲盜馬之賊、在瀋陽縣警務局收押、現盜張振東之馬賊李岐山、石長信、在千金寨被警察查獲、供出盜馬、由該縣警局函知瀋陽警局証明梁傅兩人非盜云、

車倒傷婦

二十二日下午、有一人力車拉一少婦、行抵大北關大街上頭地方、該車夫因冰滑倒、致將車內所坐之少婦、摔於地上手部及臉部、受有微傷、當經車夫再道歉、該少婦始另僱他車而去、

窃犯被抓

小西關電車道商場院內之露天照快像屋、二十二日、下午、有賊人私自潛入、窃取像片數十張、當經該商查抓獲、將像片奪回、一面將窃賊送分所究辦云、

「再醮婦又成爲怨耦」 「莫說你回關裡家 就是外洋吾也去」 法庭辯論愈展愈饒趣味 (再續)

劉信與劉張氏、請求離婚一案、業經披露數次、讀者對於案內情形、早已洞悉勿庸煩叙、茲於本月二十二日、原被兩造被傳到庭聽訊、經李惠民推事一再爲告雙方、莫如重圓破鏡無如調楚者言之諄諄、而双方當事人聽之藐藐、原告劉信、主觀過深、語其執拗、決意請離、要求退回彩禮、並須返還物件衣飾、劉張氏、欺劉信季常多懼、恃個人獅吼之威、要挾同居、誓無貳志、姑不論其誠意與否、而言之響響、亦悍婦中狡黠之尤者、當日在庭、双方辯論、有一時之久、推事宣告終結、茲將所記筆錄列下、

問、劉信、答是、

問、劉張氏、既不願意離婚你就不必請求了、答吾是跑腿子人、立家不大容易、她若誠心和吾過、得跟吾回關裡家、

問、劉張氏、答是、

問、你能不能、跟劉信回關裡家、答嫁劉信、是父母許配的、嫁雞和鷄飛、嫁狗跟狗走（說到此處、轉臉劉信說）、劉信吾告訴你、莫說你回關裡家、你就是出外洋、吾也能跟你去、

問、劉張氏、昨天尙王氏、楊德新高陞等、都証明你過去的行爲、多有不對、你這次回去務要安心過家、答、向法官回吾過門、娶到老尙家、和尙王氏對面坑、劉信睡到半夜、就上北坑去睡、那不怨吾年青人、誰能不生氣、

問、閒話不必講了、你和你前夫趙德魁、脫離關係沒有、答、脫離了、

問、在法院存案沒有、答存案、

問、高陞也說你回娘家去以後、在那年五月節、他同劉信接你去來的、你怎沒回來、答吾沒見着他們、如果他們去、吾不回來、吾娘家隔不遠就是局所、他怎沒去存案呢、

問你由老尙家出來、就是劉信走了、你也應當回老尙家去住着等劉信、答、吾到老尙家尙王氏就罵、也不容吾住、也不說直話、說劉信走了、其實並未走、

問你一定願意跟劉信過日子、不願意離婚、答吾現在地方也辭退了、親戚家也不招吾住了、今天下堂、劉信就得找房子、

問劉信、答是、

問現在劉張說、你回關裡家也行、在這街找房子也行、你的意思怎樣、答她能跟吾回關裡也行、但是她娘和她哥哥嫂子、得出結書押、不然她不是跑了就吃大烟、她娘家管吾要人、怎麼辦、

問她既願意和你過、她也不能跑、也不能吃大烟、答她不是誠心跟吾過、昨天下堂、她還罵吾來的、

劉張氏大聲說劉信你不用想你死起了、吾死不起、吾也不能跑、家娘一大家子人、丟不起臉、

推事向劉張勸說、你旣願意和劉信過、要和氣一點、傷了感情、怎麼過、

問劉張氏、答是、

問你娘家、能出結担保不能答不能、姑娘出門、是潑出門的水、嫁出門的女、誰家姑娘爹媽跟一輩子、

問劉信、答是、

問你可以在這城租房子、先過、將來再個關裡、答、她沒有夫妻情義、絕對不能過了、

問、那你一定和劉張氏脫離答、吾不敢要她了、

問、你還有什麼要求沒有、答、要求她退還彩禮三百五十元、

問、還有沒有要求、答、金鉗子、金手鐲子、

問、都有多重、答、鉗子五分重、鐲子一錢多重、

問、還有東西沒有、答有緞緞子旗袍一件、藍布大衫兩件棉襖小褂兩件、

問、就是這些東西、答、還有包金簪一個、

問、値多少錢、答、兩元多還有手鐲一付、

問手鐲是金的、銀的、答銀的、

問你和尙王氏有奸沒有、答沒有她竟誣賴、

問、劉張氏、答是、

問、你母親、能到庭來不能答不能來、

問、能出結不能、答吾家四五個姑娘、都具起結押來、可得了、

問、你現在誰家住着呢答小北關神樹胡同、楊草料舖、向法官回、現在人家不招吾了今天下堂、就得跟劉信去、他出門跑了、可不行、

推事宣告今天辯論終結、聽候宣判退庭、

令各縣速即 調查槍砲

奉天省公署、昨通令各縣公署云、爲令遵事、案查民有槍械火藥類之取締、迭經令飭辦理、雖已逐漸收效、惟迄今未能預期之成績、殊屬遺憾、現在本省治安維持會、暨各縣治安維持會、遵照中央治安維持會、意旨協助各行政機關、厲行調査、民有槍砲、以冀速達預期之目的、應由該縣飭所屬與各縣治安維持會、妥爲連絡、調查、如持有槍械火藥類、而尙未照章履行正式手續者、不論平民官吏、均應剴切曉諭、迅復章辦理、自經此次告誡後、淌仍因循故違、一經查出、即遵照暫行槍砲取締規則、嚴行處罰、勿稍寬假、以重法紀、除分行外、合行令仰該縣遵照辦理云、

警廳令警所 保護電綫

瀋陽警察廳、頃據電信電話會社函稱、市內電綫與電桿、時有被人割斷及鋸斷情事、殊屬有碍通信、請飭屬保護等情、該廳即于昨通令各警所、對於各警界內之電綫與電杆須隨時保護、以重電政云、

警察廳完成照准

瀋陽警察廳長齊恩銘、以市埠路傍電燈、每有破壞及燈光不足、殊背照明本意、乃飭署分別查報、函電燈廠加以改換及整理、業經電燈廠派員着手分別整理完畢、警廳之照明完成云、

縣長會議歸來

【輔巖】縣長劉鈞仁氏、前遵令赴海城開會、茲於十八日下午乘守備隊軍用汽車歸來、聞會議主要爲國道局、擬修岫海孤火車道、明春開工、研究一切詳章、果爾實現、則人民所獲交通之幸福必多矣、

瑞源生匪犯 完全逮捕

市內搶案、日來層出不窮、負治安責任之警察方面、亦極力偵緝、然在此警戒期中、匪徒竟有落網者、茲將警察第十署捕獲强盜人犯經過誌下、二十一日午後九時許、警察第十署、北市場分所長哉煥才等、正在設卡檢查行人之際、突見有行跡可疑者二名、經過該卡、當以該行人可疑、即時施行檢查、旋該二人胆怯、擬行逃脫未果、即被捕獲、當經帶所、一再訊詰、結果、言語矛盾、即於二十二日送十署審訊、經該署長王殿卿、及主任裴國恩李國岐等、嚴爲訊問、結果該二人當即供認一名陳雅軒、一名陳五鳳、原籍爲新民縣人、現住工業區三興嗎啡舘內、曾於本月十七日午後五時三十分許、結夥行搶於五署小北門外內德茂胡同商號瑞源生染房、得財分批、互相宿娼、於昨晚又計劃冶游行搶中、乃致被捕等語、該署當即上緊搜查餘黨、當在大西門裡地方馬德福家、搜出八音手槍兩支、手槍一支、更捕得全案匪犯溫守禮馬德福白金山陳海鵬等共計六名、該署當於二十三日連同行搶使用之槍支等、一併送交警察廳訊辦云、

小東邊門外搶案 兩家接連被搶 損失共計二十餘元

警察第七署、地境分駐所管界、小東邊門外官網胡同、門牌第六十四號、住戶杜萬盛家二十二日午後四時許、突有身着黃色軍衣、及穿着靑色棉袍之胡匪二名、相繼闖入院內、即時各出槍械、一持八音手槍一持木棒、進屋後、迫令不准聲張、旋即開始遍索財物、當將該母及其妻所帶之銀手鐲等搶去、更飭該等俯臥地下、由匪等用被蒙上、更行大事搜索一次、旋以財慾未足、當由穿着便衣之匪、更將同院住戶陶廣發者、由其屋內綁至杜萬盛之屋內、匪等遂即搜索一空、得財由鄰戶門牌第五十八號院內大門逃走、及匪尋去後、經該戶報告該管分所、調查損失結果、計杜萬盛家損失銀手鐲兩付、皮帽一頂、陶廣發家損失現鈔五元、皮襖一件、兩家共計損失財物、約合國幣二十餘元云、

廣播無線 RADIO

奉天放送局『MTBY』波長三三三米突

一月二十四日(星期三)
午前十一點五分　日本語講演、
午后四點　本國語唱片、金銀價額、經濟狀況、節目予報、
仝五點　本國語兒童時間、
仝六點　東京放送新聞、
仝六點二十分　本國語學講習、
仝六點四十分　日本語學講習、
仝七點　滿語劇曲、
仝七點三十分　本國講演、
仝八點　滿語新聞及天氣豫報、
仝八點二十九分　東京報告時刻、
仝九點　本國語戲曲、

批示

◎瀋陽縣公署(廿二日)

▲李恩普　呈前任村長關榮升隱匿股票由批候飭該管區長查復再奪
▲高廣升　呈糧領重複請更正由批仰即取具保結呈候核辦
▲于盛濱　呈請補發新契由批仰另取村長地隣保結呈候核奪
▲李萬青彭迷先　呈遵章報領升科由批取具保結繪圖呈奪
▲金萬餘　呈三台子村長吸食鴉片廢弛公務由批仰候查復再奪
▲胡連義　呈王家樓子村長楊國印呑摟公欵由批候飭查明核辦
▲崔子陽　呈控村長李長青抗霸會欵由批候查明復奪靜候核辦也

行市 廿三日

條銀標金

	午前
倫敦銀塊現行	一九片八分五
仝 遠卯	一九片一六分一
紐約銀塊現行	四四仙四分三
孟買銀塊現行	五五留比二分一
上海標金 開行	六八七圓三
大價	六九一圓八
下市	六九一圓〇
小價	六八七圓三
午後開行	六九〇圓六

中外匯兌

英美滙兌	五弗〇〇仙二分一
美日滙兌	三〇弗[illegible]三仙
日美滙兌賣	二九弗四分
美國上海賣	三〇弗[illegible]
上海日滙	三四弗三七分仙
上海東滙賣	一四圓四分
上海美滙賣	一一圓二分一
上海英滙賣	一先四片一六分七
奉天城內滙兌	一先四片二分一

各地錢鈔

奉天城內滙兌	一、〇一六
大連滙上海	九六圓四〇
大連滙上海	九六圓五〇
大連滙烟台	九六圓七五
安東滙上海	七一、六元五

奉天

●日站金票對國幣

	午前	午後
開行	八八、七〇	八九、二〇
下市	八八、九〇	八九、五〇
大價	八八、九〇	八九、五〇
小價	八八、七〇	八九、一〇
妥數	四七萬	二六萬

●全國幣對金票現行

九點	一二二、七〇	二點	一二二、五〇
十點	一二二、六〇	三點	一二二、二〇
十一點	一二二、六		一二一、九〇

●鈔票行

開行	一〇五、二五	一〇五、三〇
大價	一〇五、二五	一〇五、三五
小價	一〇五、二五	一〇五、三〇
妥數	七萬	二八萬

●同現行

九點	一〇五、二〇	一點	一〇五、二〇
十點	一〇五、二〇	二點	一〇五、二五
十一點	一〇五、一五	三點	一〇五、二五

大連

●鈔票對金票(午前市)

	近卯	遠卯
開行	一一八、三〇	一一八、〇〇
下市	一一八、三五	一一七、九〇
大價	一一八、六〇	一一八、二〇
小價	一一八、二五	一一七、七五
妥數	三九六萬	二九六萬五千

●同現行(午前)(午後)

九點	一一八、六〇	一點	一一八、〇〇
十點	一一八、四〇	二點	一一七、八五
十一點	一一八、二〇	三點	一一七、八五

●奉天城內錢鈔

現大洋換金票	一、一二二
鈔票換現大洋	一、〇五二
哈大洋換現大洋	〇、八〇〇
天津中交票換現洋	一、〇二〇

安東

●鎭平銀對金票

	午前	午後
近卯開	一五九、七	一五九、四〇
又下市	一五九、七	
遠卯開	一六〇、一	一五九、八〇
又下市	一六〇、〇	

●鈔票對小洋票現行　一三七、八〇
●現洋票對鈔票現行　九六、〇〇

開原

●金票對國幣現行

九點	一二二、九〇	一點	一二二、六〇
十點	一二二、七〇	二點	一二二、三〇
十一點	一二二、六〇	三點	

新京

●鈔票對金票	一一八、三〇
●現洋票對金票	一二二、八〇
●鈔票對現洋票	九五、一〇〇

哈埠

●國幣對金票現行

午前		午後	
十時半	一二三、七五	二時	一二二、四七
十一時	一二二、六五	三時	一二二、四七

各地豆糧

奉天

●日站大豆百片大洋(午前開行)(午後開行)

	午前	午後
月	……	……
月	……	……
月	……	……
月	……	……

●奉天市內豆糧

大豆	〇、七五
豆餅	〇、九八
豆油	一、〇〇
白小豆	一、〇五
小豆	〇、九〇
花小豆	〇、八五
吉豆	一、〇〇
合豆	〇、五三
靑豆	〇、七〇
麻豆	〇、九五
豌豆	一、一〇
稗子	〇、六〇
谷子	〇、四五
糝子	〇、三三
糜子	〇、四五
稻子	〇、八〇
大麥	〇、五四
小麥	〇、九五
高粱	〇、五三
包米	〇、四五
粳米	一、五〇
元米	一、一〇
小米	〇、八五
江米	一、五〇
粉米	〇、七七
稻米	二、一〇
糜米	〇、八五
砂米	〇、七〇
芝麻	一、三〇

大連

●大豆(百斤、鈔票價)(午前開行)(午後開行)

	午前	午後
現帶袋	三、二七	三、二三
現帶袋	……	……
一月底	三、三一	三、二〇
二月底	三、二八	三、二四
三月底	三、三二	三、一九
四月底	三、三六	三、三二
五月底	三、四一	三、三五

●豆餅(塊鈔、票價)(午前開行)(午後開行)

	午前	午後
現行	一、〇八	一、〇六五
二月	一、〇七五	
三月	一、〇八五	一、〇七
四月	一、〇七五	一、〇七
五月	……	……
六月	……	……

●豆油(百斤、鈔票價)(午前開行)(午後開行)

	午前	午後
現行	八、八〇	八、六〇
二月	……	……
六月	……	……

●高粱(百斤、鈔票價)(午前開行)(午後開行)

	午前	午後
現行	一、七三	一、七三
一月底	一、七二	
二月底	……	……
三月底	一、八〇	
四月底	一、八三	一、八三
五月底	……	……

●大連麻袋(一枚、金票價)

現貨	〇、三七〇	〇、三七二
二月卯	……	……
三月卯	……	……
四月卯	……	……
妥數	萬	

新京

●大豆(一石、鈔票價)(前午開行)(午後開行)

	午前	午後
現行	七、五五	
二月	……	……
三月	……	……
四月	……	……

●高粱(一石、鈔票價)(午前開行)(午後開行)

	午前	午後
現行	三、五〇	
二月	……	……
三月	……	……
四月	……	……

哈埠

●大豆(百斤特現洋價)(午前開行)(午後開行)

	午前	午後
二月	〇、四八〇	〇、四七五
三月	〇、四九二	〇、四八五
四月	……	……

●小麥(仝上)(午前開行)(午後開行)

	午前	午後
二月	一、二七〇	一、二〇二五
三月	一、二三五	
四月	……	……

國外商品

●美國棉花(四十五錢)(紋)

一月卯	一仙〇八	十月卯	一仙五五
三月卯	一仙一二	十二月	一仙六六
五月卯	一仙一二	現行	一仙二五
七月卯	一仙四一		

●印度花園 五十錢

羅卜吉印	一九八	比留
扶眼拉印	一七九	留比
高邊書印	一四三	留比

●大阪棉花　近卯 五五、一五　遠卯 五六、九五

●大阪三品(綿絲)(金票價)

	午前(開行)	午後(開行)
一月底	二〇二、〇〇	二〇一、一〇
二月底	一九九、四〇	一九九、六〇
三月底	一九八、〇〇	一九七、二〇
四月底	一九五、八〇	一九五、〇〇
五月底	一九五、〇〇	一九四、三〇
六月底	一九四、九〇	一九四、五〇
七月底	一九五、六〇	一九五、四〇

●大阪綿布現行

龍	六、二五	鵝島	六、六〇
人	七、〇五	扇面	一九、七〇
細布	四、八〇	福助	二〇、七〇

●橫濱生系　白羊　近卯 六〇三、〇〇　現貨 六〇〇、〇〇　遠卯 六〇六、〇〇

●神戶豆餅

一月底	三、〇四	三、〇二
二月底	三、〇四	三、〇二
三月底	三、〇五	三、〇三
四月底	三、〇五	
五月底	三、〇八	三、〇六

207

世界珍聞及其他……

美國女人性慾過旺 多被消滅生殖機能 竟有未得病同意擅施手術者

美國第特羅城電云、美國密雪根州、曾於一九二年頒布、法律、准許醫生於必要時得消滅病人之生殖機能、近來因梵納府神經衰弱症養育院、及米雪根州立各醫院消滅生殖機能者、爲數甚夥、故當局現已開始調查、一般人詆責各醫院主任、謂多未得病人同意、擅自施行手術、甚且誘令病人父母簽字、准許消滅其子女之生殖機能、僞稱所簽者、爲其子女出院之請求書云、梵納府養育院則、有自十六歲至二十歲之男孩十四人、女孩四十七人、被消滅生殖機能、在拉波爾地方之密雪根州立養育院、則有男孩一百九十七人、女孩六百四五十人、被消滅生殖機能、經施行手術者、女孩往往多于男孩、則聞係因女子對於社會之性的危險、較多於男子之故、據各醫院職員宣稱、彼等常向病人父母、指陳施行手術之必要、凡消滅生殖機能手術者、均屬緊要之症、如性慾過旺等、

赤道 氣候較北極尤冷 挪威氣象家升空證明

赤道上方、高空氣候、較北極尤冷、此係挪威氣象學家伯吉尼司博士、以小氣球附帶測量器械、升入赤道上方空氣層內、獲得確切證明後、發表之意見、地球上空十五里至二十里處、空氣稀薄、氣球升至該項高度時、即行爆裂、裝球內置之測量器械、均附降落傘墮於地面、其所獲得之溫度潮濕及氣壓紀錄、二倍於皮卡特教授升空十里所獲得者、但附降落傘墮落之儀器、略有遺失、至地無損者計十分之九、科學家即藉以研究天空之旋風、空氣層之情形及天氣之預測、

一歌一舞斷送半壁山河 胡蝶被逐於南京 鋤奸團饗以子彈一粒

上海電云、胡蝶連日在京表演話劇、忽接鋤奸團函、並附子彈一粒、略謂胡在華北一歌一舞、斷送了半壁山河、此時又來京獻媚、吾京人士、不欲觀此傾國傾城之貌、聽此亡國之音、若不離京、當饗以子彈、

維也納滿城乞丐 人口一百八十萬乞丐三萬人 組織乞丐聯合會僱兒童求乞

維也納爲奧國首都、在歐洲文化上、亦有相當之歷史、乃有一驚人之事、足爲讀者一述者、即城中乞丐之多、竟甲於世界、據最近統計、城中所有乞丐、至少當有三萬、而維也納城中、人口卻祇一百八十萬此三萬乞丐日惟賴向慈善家以覓取生活、街市之上、到處有乞丐向人求乞、驚察竟不加聞問因而社會人士、大表不滿即社會黨之報紙、對於當局、亦頗加攻擊、咸謂維也納之乞丐、滿立途中、不但阻碍交通且足使各地旅客、發生惡感、此種乞丐、又甚足擾亂治安、回憶一九三〇年乞丐之違法逮捕者、共有五百人乃一九三一年竟增加至三千人、一九三二年更進而達六千人、此外挾武器而違法者、尙未計入、至各地法官、遇有乞丐之逮捕者、亦多從輕發落、最近有一乞丐、至一高尙之酒店中、向外交團官員、求乞而言述日「苟君等」力足在此享樂則必能給予以金錢、乃遭當局拘捕、謂其與人刺激太深、有關國家之體面也、

維也納之乞丐、大都爲沿街歌唱、向人求乞者、社會黨報紙指政府不取締乞丐之失當、致使維也納失去中歐名城之地位、外人之維也納旅行者偶坐至於咖啡店中、平均每三分鐘內、必有抖售貨物者一人、向其纏擾不休、强之購物、明信片也、小說也、圖畫也司的克也、蘋菓也不拘男女小販、相率前來向客兜售十旅客莫不叫苦、而不滿於奧國政府彼等皆謂並非不願以些少金錢、分給乞丐、乃因街市之中、及咖啡館內、到處有乞丐之蹤跡、實足使維也納有失觀瞻、而令人厭惡也至於沿街唱歌求乞之人、必分三人爲一組、兩邊走道上、各立一人又有一人、則立於街市見行人過、輙躬而乞錢、此種情形到處皆是、說者謂倘維也納警察要消滅乞丐、實非難事、蓋每日清晨、乞丐中至少有百分之八十、立於適旁、向人求乞、即此已可認爲違法而拘捕、且此種乞丐之中、亦有來自外國者、求乞者、又往往僱用孩童、從事丐業、孩童之受僱於乞丐者、由乞丐聯合會合作之下、使之單獨外出、並無成人爲伴、一日之求乞工作既畢、僱主必盡搜其所得、然後略給以薄資使之回、家此誠罕有之怪現象也、

芝加哥法院審理 女醫殺媳案

芝加哥電云、溫顧浦女醫生被控於十一月二十一日在其芝加哥寓所外科室中、殺害其媳一案、現已準備開審、陪審員前二人業已選出、該女醫生自被拘後、即患病於監獄、醫院中初曾承認其媳受悶藥甚多、以致殞命、渠爲避免麻煩起見、故槍斃其屍云、但後又否認此語、謂渠當警察盤問時、渠已多時不睡、以上供詞係警察所說、渠不自知其所言、實則渠從未槍擊任何人云云、女醫生之子安爾即死媳之夫在盤詰時、始終庇護其母、指其供詞爲荒誕、現有一人署名湯美者、致函女醫生之女、謂投函者與女醫生之媳有曖昧事、殺之者爲投函之人、與女醫生母子無關云、故溫顧浦家人現已聘用私家偵探研究此案、

酸豆汁魔力 迷住了多少北平人？（下）

喜飲熱豆汁者、多爲十齡左右之兒童、散課之後、嘻戲庭間、驀聞一聲『粥喂、豆汁粥喂！』皆紛向其父母索取銅元一二枚、以償其嗜酸之慾、以故賣豆汁之小販、一入巷中、便爲群兒所包圍、方盤四週、叢脞聚首、嘻笑哭罵、警報頻聞、小販安甲聰乙、招待極周、蓋業此者、不僅有『多咵鹹菜不心疼』之精神、尤宜爲小兒時作魯仲連之口技、夫然後、可得、生意亦稱興旺焉、

繁華街市、又有設攤售賣者、無特殊之別名、直呼之曰『豆汁攤』攤販設備較、擔販爲佳以木質之『三角子』三、支長案一、上舖白布檯面、中置鹹菜盤約有五六種之多、蘿蔔絲鹹菜丁、醬瓜片、紅蘿蔔片、醬黃瓜、小醬蘿蔔五花八門、紅綠相映案前設有長條板櫈、環繞案周主顧坐其上、呼豆汁畢、再示以所需何種之鹹菜、由小販以竹箸爲之布置、未若擔販之鹹菜可任意食之也、但索取之鹹菜、以醃醃者爲限、如欲食醬蘿蔔、醬箸藍等美菜、則須另慣購之、

攤販於豆汁之外、皆附售燒餅油菓、飲者如腹饑、可隨意購食、其價與市售者同、然有不食燒餅、而泡油菓於豆汁中、以竹箸夾其而食之、味恐亦不美矣、顧食之者皆如斯、效者亦不覺其不合口味也、

售豆汁之攤販、以天橋、白塔寺、護國寺、海王村公園爲最多、其所備之鹹菜、以醃藏菜爲最可食、因其具有淡、嫩脆鮮、四特長、故食客常有向隅之嘆、

豆汁之風、始於北平、十數年來漸傳於遠地、六七年前、記者因事赴津小住、常聞有『甜酸豆汁之』吆喝聲、其腔調及擔桶、亦與北平無異下 後至同而業之者、又多爲北平口音之人、最近保府石家莊等處、亦有此種生意、發現設置與北平大同小異、惟喜飲者未若天津之普遍、故保定石家莊每地僅有一家售賣豆汁之商販云、

○　○　○

卜克夫人訪問記（續）

因爲菲小姐的話很零碎沒有統系、我也就這樣出口一問、『是的、是的、不過卜夫人作品差不多全部都被譯成中文你對此有何感想？同時對中國這些作家們有何—』我的話未完她便接過去說、『我對自己的感想不感想無可多談、不過我覺得中國的大衆纔眞是中國的全體、要表現中國現代情形、能夠捨了那一般嗎？可是竟有一種人他們故意、把中國大多數人民的愚昧無知盡力遮掩—這個於國恐怕是誤而不是愛、至於作品呢、不表現『眞』不抓住大衆行嗎？』『你對於中國的名著 如紅樓夢、三國志等印象如何？』『我對於水滸中一百零八位好漢的個性不同的描寫、和紅樓夢中細微的複雜的情緒的設想覺得最妙、所以我曾費了五年辛苦的光陰將水滸傳譯成英文那是最近初版的、』說至此處她特自樓上將那新到的書（兩冊）取給我看、可惜對於這個裝璜富麗的大部當時無暇瀏覽、可是有暇去讀、此微笑和簡單的語調使我領略了這位作家內心的快樂、『人們、很多的人、對卜夫人的著作感到興趣、而且你的以爲這樣的一部以中國爲背景的書若在外國演成電影未免旣不像貓又不像狗、中國上海某影戲公司頗有意改編爲電影、但是、我可太担心那位胡蝶女士過於美麗了！打扮鄕下姑娘我想不好用天女兒』

我們正在談笑中、卜夫人自樓下來、對於我的過訪不但不怪冒味而且還表示謝意（眞得意、眞痛快！）

她的精神眞好！若不是因爲我太尊重她的原故、我要說她眞活潑眞鬼頭、她的裝束不像我所想像的那文學家特有的模樣而是所和普通女國的女人一樣、從她的談吐中和修容上又使我感到一種幽靜而爽朗的性情、我們先談了一些瑣碎社會的事情、跟着我問她大地一書現已出至第幾版？『這個嗎？我已記不清楚了』她輕微的笑了、『有時想過紅樓夢的英譯、不過這個恐怕多數外國讀者不易明瞭』『我如今曾有意以小說的體裁寫一部中國歷史、這樣、這可愛的古國、或可爲世界明瞭—不過如此作史要費心血喲！』她也會表現畏難的樣子的、『這個、要使一個國家對另一個國家的歷史得着正確的認識而同時不發生枯燥、那非借重於小說家的手腕和心力不可呀卜望卜夫人勉力爲之！』這時我要問『東』『西』社會一般的感想了、『中國你覺她是進步沒有？』有…中國是老大又少壯的、但我覺得現在政府與人民似乎有不少隔離、我們歎息這民族是過於忍耐了、這恐怕是數千年來的思想釀成的吧、由中國談到美國、她說五十年來美國人所享受的繁榮、現在已是烟消雲散了、衣食的困難使這承平甚久的社會發生許多攪擾、『這樣下去、則社會上會不會醞釀一種變動？』（未完）

割股療親未嫁守寡 非節孝不請旌 南京政府頒令全國

南京內政部以一般國民請旌、多有不合潮流者、如割股和藥、剜肉啖親、跡近愚痴、青年女子之望門寡居者、均不能稱爲節孝、向政府請旌、京市現已實行、約數日後、原令即可頒布全中國云、

蘇俄三萬兒童 舉行天才競賽

列寧格勒電、三萬餘天才兒童競賽會、正在此間進行中、參加者有歌詠家、提琴家、鋼琴家、跳舞家、畫家、詩人、說故事者等、年齡均在十歲左右、此項競賽會之目的、在於發揚兒童天才、並爲彼等之深造、養成更好之條件云、

空中外科治療病室

巴黎函云、前次歐洲大戰、誠可稱爲科學之戰爭、一切戰鬪及運輸、莫不利用科學、其運用科學之方法、已達於極點、同時關於使戰地負傷之將士、速得治療起見、法國會發明一種空中外科之飛行機、該機中、設有愛克斯光綫、及外科手術必要之設備、專任救護戰地負傷者之職務、該機內除駕駛者坐位外、尙設有三個坐位、載有外科醫師一人、助手一人、愛克斯光技師一人、其與發動機相連之發電機、可供給愛克斯光線應需之電力、又熱氣消毒法、所需之熱力、亦悉由電流供給、而手術台則用阿魚密紐謨製造、其質甚輕而式亦簡便、在戰場上直可施行完全消毒之外科手術、施術時、將負傷者臥於手術台上、以愛克斯光線檢查彈片之有無、而後以曾經電氣消毒之外科器械、施術手術、結果可得完全消毒之操作、此種空中外科飛行機、可由航空路線、迅速供給戰線之外科治療、及救護在戰事上、誠爲最簡捷之利器也、

森永牌嗜糖 森永士露布

嗜森永牌嗜糖 其香凉爽

嗜森永士露布 其味亮昌

四季常用 心身清爽

森永糖果公司所出各種糖果乾牛奶以及送禮品等久蒙一般顧客之嘉評此非他故乃是工場技術原料之三大要素勝於其他製品

滿蒙總經理處

森永糖果公司

大連市雲井町二十七番地 電話 賬房 九〇二一一番 華商部 九八八四番

立止牙疼 令治水

不論如何之牙痛 不知不覺均可治癒

主治効能 虫牙之痛 牙根痛 由上火所起之牙痛 由神經肩酸而起之牙痛 其他所有牙痛 均有神効靈効

定價 二十戔 三十戔 五十戔 各處藥房均有

發售處 大阪 東京 丹平商會

經理處 大連 㕓藥會社

握現代治淋劑之最高權威的 德國梅濁尅星

▲全世界醫師始得淋病根治藥

▲愛迪那博士發現透膜殺菌法！

淋病斷根新法

淋病的難滅已成全球醫界的難題、要把淋菌巢窟醫好方才完全淋菌斷根、淋病怎樣可以算斷根呢？也是醫師及病家所渴望的一件事、然淋菌消滅就作爲淋病的治愈、而究竟用怎樣的方法、可以證明深部的淋菌確實消滅呢？醫師祗用一種深部殺菌的新藥梅濁尅星把潛伏的淋菌完全殺盡、行了此法以後即檢不出淋菌並且沒有其他可疑的症候時、大約可作爲斷根、經過了三月半年一年之後再行同樣的方法、沒有淋菌而且經過了良好的時候、就把淋菌治愈了、還有一句話男人家已完全治愈、如不同時醫治她已經被染的妻子、這樣的醫治是一點兒沒有用的、

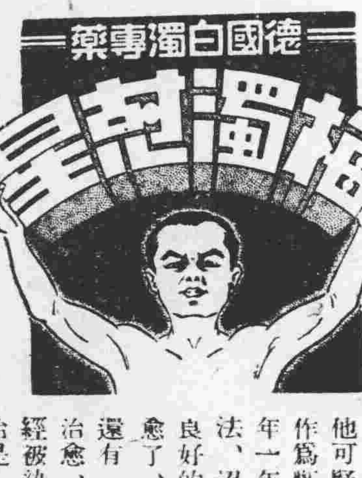

▲梅濁尅星的醫治作用

梅濁尅星爲愛廸那博士耗四十年之心血經一二百五十二次的動物試驗、送請全世界花柳病院八百七十八處實驗、始告成功的淋濁斷根特效藥 其結性王道、功效的神速、可稱十全十美、爲二十世紀醫藥界新貢獻、（一）本劑有專門透入男女的深部粘膜細胞內、殺盡淋菌的特徵、所以服過此藥者的小便也有極其强大的殺菌力、（二）藥性和平、毫無副作用、絕非檀油 劣藥之妨害腸胃碍及生育等流弊百出者可比、（三）專治急性慢性、五淋、白濁、婦女白帶、膀胱炎、尿道炎等症、有屢試屢驗的特效、

◈德國威爾鄧葯廠鄭重監製◈

◈梅濁尅星說明書函索即寄◈

▼大連▼華泰華西▼營口▼中西五洲▼奉天▼五洲▼安東▼瑞祥泰▼長春中西▼吉林五洲▼黑龍江中西▼鐵嶺義和堂▼洮南和發順▼普蘭店▲康德記

哈爾濱道外六道街口 柯爾登洋行獨家經理

婦科三寶

風行海外 壓倒西藥

紅緞子仙膏 調經養血丸 帶藥暖宮丹

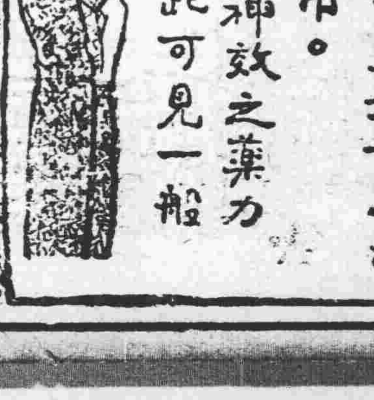

宣但爲滿洲蘇俄婦女所信服。即日本朝鮮婦女界亦咸喜購用。其神效之藥力於此可見一般

本藥爲鹿胎參膏等品製劑、在南北滿行銷數十年仕爲、頗蒙各女歡迎、日鮮中俄各內地皆不惜千里來函郵購、日收此項謝函無算、按滿洲本爲貴鹿胎之產地、就近購揀配製、故貨眞價廉、紅緞子仙膏治經血不調赤白帶下行經腹痛 血色不正子宮寒冷腰疼腿疼不孕小產經閉枯乾 血癆症面黃飢瘦少食難眠頭迷頭暈氣短咳嗽積聚痞塊如患血少經閉用帶藥 數日將病壞化下多年瘀滯痞塊即消內服調經養血丸 能調經養血開瘀順氣凡婦女百病無不藥到病除百發百中紅緞子仙膏 定價大貼大洋四元中貼二元加料每貼六元帶藥暖宮丹一付一元（調經養血丸）定價一料國幣四元

△注意持報購紅緞子仙膏者均照 定價減收一半即加料者每貼實收國幣三元大貼者二元中貼者一元另外奉送暖宮丹一付

總發行哈爾濱道外十五道街 金勃先藥房啓

婦科三寶紅緞子仙膏代理處列下

奉天大西關大成藥房 奉天鼓樓西金城大藥房 安東中富街東公增遠 奉天震泰報館 奉天恒濟堂 安東瑞祥泰 大連華泰藥房 公主嶺三合德 四平街天德堂 開原德祥厚 遼陽義和堂 千金寨德泰興 千金寨信仁堂 鐵嶺和發久 公主嶺義和順 洮南德慶仁 遼源德泰順 洮南和發堂 營口洪春居 錦縣同盛遠 吉林東升 吉林中西藥房 吉林文生堂 吉林毓生藥房 新京泰和藥房 新京中西藥房 江省德泰盛 江省中西藥房 江省五洲藥房 新京德生堂 安東長生葯房 兄弟藥房

東三省總發行哈爾濱道外十五道街 金勃先藥房

破天荒 大贈送 買一盒送一盒

補品之大王 黃色補丸

黃色補丸 主治先天不足房事過度手淫遺精之瀏除萎知小陽萎不舉房事不久兒色早洩老身精衰精神困倦頭暈眼花耳鳴心跳夜不安眠凡因腎部所傷腰膝背痛酸軟無力形容枯瘦各症服此藥特別神效常服保腎安神年能壯健房事快樂補血生精藥性和平 男女老幼均可服能補腎扶陽開胃健脾增加飲食强壯 身體萬試萬靈今特提出一萬盒作爲贈送之品以昭效力而便推廣 定價每盒大洋一元五毛買一盒送兩盒買半打八元五毛贈一打

本藥不利爲但求試用効力如何人只每取一打爲證

代理贈送處

奉天日站恒濟堂 大連華泰藥房 奉天大成藥房 吉林東升仁 公主嶺三合德 四平街天德堂 新京中西藥房 江省五洲藥房 佛縣同盛居 安東東公增遠 營口洪春堂 洮南德隆 遼陽義合堂 千金寨信仁堂 開原德祥厚 鐵嶺和發久

大贈送總發行哈爾濱道外中十五道街 一二多藥房

讀書與興趣

（波春）

我們也許想到『做個人爲什麼要讀書』○孫中山先生說○『我一天不讀書○一天使不能夠生活』○曾任德國外長史特來斯曼也說○『……人不但也要接觸他本身當時的文化○且要接觸其他時代的文化○應幾更能有高超的識見○了解未來的問題』○有許多學者老前輩也說『進學校日的應該是受教育○不應該受教材』○可以我們進學校○乃是受教育○我們要讀書○乃是用『書』當作一種工具○來養我們的實力○來幹一番偉大的事業○明白這一點然後我們 接下去談讀 書與興趣○

在這畸形的社會中○讀書正同吃飯一樣○有得進學校的像富人○吃着由珍海味還說『乏味無味』○沒有進學校的像窮人吃着油條大餅○反覺得『其味無窮』○一旦失學了○像富人變窮了○才知『同味滿香』○但已『悔恨莫及』了○這因爲人們『不知足』和『不知覺』○可貴的『現在可使悄悄的混去了○』許多在校的青年○迷迷忽忽的怨恨讀書○實在因爲他們沒有找到讀書的興趣○或者根本他們不信讀書有興趣的緣故○反過來說○便是因爲他們無興趣去讀的緣故○

學生像瞎子○書本像竹棒○先生像指路者○竹棒和指路者只能從中幫助你的書所說的差不多是一樣的話』原故並不在他對書沒興趣○乃在他對生活都太沒興趣了○『一年中每日在多思加諸都是一樣的○每月都是一般無二地過去的』要知道這樣的生活決不是快樂○乃是模糊得感不痛苦○阿米抗特繼便又是一例○中國人最好說無聊消遣○我可以說這是中國人買不可救藥的一種死症○西班牙也是的○『一個爲德里人』別人問他○『你爲什麼不會煩倦呢?』他說『這很簡單○因爲我整天地自遣着』○他的主張是『生在着不幸的人們的一半○都是因爲不安命而不幸的好○他以爲此糊塗模糊○退縮而爲幸福』完全糟蹋了世界上的好糧食!眞的○這眞是可憐人○『祇是沒有希望○沒有欲望的活着』○

生活如此○思想當然不能有什麼生氣○那道德觀念是不加惡於人○盡力工作』這就是他上的理想了○感覺和情緒○更是毫無蹤影了○「我對於什麼也沒有遺憾○我對於什麼也不鄙視」偶爾○也會「一個嘆息時時地從他的唇間發出來」可是○他說『呢我們怎麼辦呢?願一切都隨上帝的意思』○上帝麼○上帝的意思○是叫這樣的民族死掉!

這樣的民族○是等死○決沒有勇氣自殺○也沒有聰明○過去的麼○那種僅僅的可以自豪的○能夠常挨痛苦韌性○也眼看沒了○『這是西班牙的偉大試探○不擔○能在一個環境然的外表下長久隱忍○幾種似要漸漸消失的我們的國民性』

中國不是有同樣的自毫○卻是也快消失嗎?能受苦○根本不是長處○現在卻是在不能勝過苦之外○受苦的勁也卻了○所謂衰歇○這是衰歇到如何的地步了呢!空有復興計劃是不行的○藥世員外有○根員外也有

然而終有一點○是中國還不及西班牙○也可以說中國人的悲哀比西班牙還深些○中國人對于自己的信仰○竟是在西班牙人之下了○西班牙還有小說家Gervantes畫家Velasquez爲歸人所全然不知○中國都是有也不致抹殺自己的天才的名字的這就暗示着其中有一種奴性但我決不信中國沒有可使我們記憶的人物○我們以提起孔子屈原○朱熹…爲可恥○才眞是可恥的!

本書的作者○那手法往往是用客觀叙說○因爲如此○才寫得極其細緻○即使是有什麼感觸○也以客觀的存在的事物來表現○其不露主觀的影子○詩意是不少○不過充滿了回憶調就知他一方面能夠寫出西班牙民族的生命力衰歇○而另一方面○自己○也並不是個例外○

論『海派』（三）

（從文）

一個文學刊物在中國應當如一個學校○給讀者應有的是社會所必需的東西○所謂必需東西雖很多方面○爲什麼却偏護讀者來對于幾個人的起居言談發生特殊興味?一個編輯人不將稿件支配到一些對于這個民族毀滅有所感覺而尋出路的新作家的作品上去○却只花錢來徵求屬于一個人的記載○這種積場讀者的責任○實在是應當由報紙編輯人來担負的很明顯的事○若干刊物的編者○現在是正認爲從這種篇幅上○攫到若干讀者○且希望從這方面增加讀者的○這種風氣的延長○我認爲實在是讀者與作者兩方面的不幸○

北方讀者近來歡喜讀點不三不四的文人消息○從本人作品以外的半眞半僞記錄上○決定對于這作者的愛憎○可以說是這種縱容惡習當然的結果○我所說的身住北方作家對于海派的容忍○必有弛應○得的報應這就是所謂報應!

從南方說○幾個稍稍露面的對于未來有所憧憬沉默中在努力的作家○正面的被某種勢力迫害以外○不也是成天在各種謠言中受迫害嗎?

妨害新文學健康處○使文學本身軟弱無力○使社會上一般○人對于文學失去她必需的認識○且常歪曲文學的意義○又使若干正擬從事於文學的青年○不知務實努力○以爲名士可慕○不努力寫作却先去做作家○便皆爲這種海派的風氣作祟○掃蕩這種海派的壞影響○一面固需作者的標準○同時一面也就應當在各種理論嚴厲批判中○指出種種錯誤的○不適宜繼續存在的現象○這工作在北方需要人○在南方還更需要人○糾正一部分讀者的意識○並不是一件十分艱難的工作○但我們對于一切惡習的容忍○則實在可以使我們一切努力○某一時全部將在習氣下毀去!

我們不宜于用私生活提倡讀者對于一個作者過分的重視○却應產作品要求讀者對于這個社會現狀的認識○一個無所謂的編者○或想借用這種海派方法○來對于一般誠實努力的作家○給他一種不可防禦的糟塌○我們不向他們有何話○說至于一個本意在報告些文壇消息○而對于中國新的文學運動却懷了好意的編者○我希望這種編者○注意一下他自己的刊物○莫因爲太關心到讀者一時節的嗜好○失去他們對文學的好意○

（完）

羅曼 羅蘭發表

知識分子該行動了

（氷高譯）

自我看來○非常顯然○所謂歐洲主義者○無論冒充什麼樣子○汎歐 羅巴○還是 歐洲聯邦○也無論 他自稱什麼 名子要之○不過只是 一種比舊的國家主 義更危險得多 的新國家主義的面具○歐洲各國的這樣一種組織○必立時會引起反對○如有這種組織發生必會促使三個有力的敵對團體形成○即是○汎亞細亞○汎亞美利加與汎亞非利亞○

歐洲旣自己把世界許多部分迫成自己的敵人○而又想成一種聯合以抵抗之○提唱這種運動的人只 不過是些僞 善者罷了○用至純的力量以反對這種人○乃是忠實人的本分○忠實人而責同不包括全人類的聯邦是絕不可能的○鼓吹歐洲聯邦的人○努力要使各民族互相離異○這便是主張不同的人羣裡便有不同的種族心理流行着○照這種人的說法○歐洲的精神是切實的○亞洲的精神是神秘的○其實○相信合理的思想是歐洲的專利○這只是鎖在鄉土觀念裡的舊歐洲的成見○照我個人的經驗所告訴我的○實在沒有那一種的思想○是某一個民族所特有○不拘有什麼分別都是由於階級而非由於種族的差異○在些近出的書裡○我曾竭力想指出○印度的神秘主義乃是同源而起○在其種種表現上○也差不多完全一致○理性主義乃是中國精神的自然傾向在印度○(印度自身就是一個歐洲○由二十種不同的民族而成的)理性 主義也正供 若一些大族 的需要○在兩 半球之間○在思想上○實在再沒有什麼分離○一切樣子的思想實都已成了國際的了○歐洲○亞洲美洲○之間○所有科學方法○紀律訓練○形而上學的學說○宗致的教義○現在均正有着不斷的交換○與經濟制度社會制度一般○如果一個人把像加爾各答的生物學家兼醫學家蒲士爵士與那樣一個科學研究所○和魯爾基與沙勒特○的聖廟與奇蹟○來對照○他還能說歐洲的精神是切實的○而亞洲的精神是神秘的嗎?人不論在什麼地方都是一樣的人的思想表示出來使人感覺有實在的差異的○那都是經濟與社會情 形的結果○這些情形一轉移變遷○人便也起變更○這樣○所以○土耳其和韃靼的世界○在四十年以前雖似乎是靜極了的○現在却表現着極其迅速的變化○在土耳其○負責任的是一個智慧的獨裁制○在中亞細亞○那產生這些偉大的經濟變遷的○乃是積極活動的蘇維埃的宣傳○一切都是流動的○整個的世界現在都是在流動的狀態中○我們不要把它投入超國家的模子中那一經冰冷便凝成些分離的國家者○唯一不負其名的國際主義乃是普遍主義○

我們決不可輕視政治○我自己之書○『戰場之上』太被那些想逃避政治的人誤解了○我所呼求○幷不是『超然戰場之外』那種態度○我將永不離開我的同伴們○他們的艱難和苦楚就是我自己的○我也決不不復指斥非理○不公及社會上的種種罪惡○在我的書中我曾盡力要說明這種種罪惡是什麼幷且指出人不但應該痛恨之而且更應竭力廢除之○顯然○我幷沒有成功○無思想 的讀者們把 我的書與邦達○的東西混淆起來○邦達的『知識分子的叛變』把知能作 成了偶像○把它提 高到一種遠離現實面的獨立存在界裡去!—在現實面裡○思想與人一樣都是不得不有所偏袒的這種超然獨立的『知能』邦達以爲○是統治冷靜抽象思想界的○與實際界全無接觸○在散布他這種自我地與世界生活分離的離羣的學者生涯的理想時○邦達顯然是爲他自己以往的投降于戰爭狂求寬恕○現在羞云他的以前的職任○誠然可喜○但是他現在離群的新職任○和他從而參與的舊態度却一樣地充滿了錯誤○只是這種離群的職任○是可以取悅于政治領袖們的○因爲這種唯美論者的離群可以使他們離開決定民族命運的決鬪場○

離開世界的生活和運動的人把政治看作一種寄生的活動○但是這種人在辯護這種態度時○他們所想到的不過是號爲『政客』的冒險者對于政治的驚人利用○但是眞的政治就是把人類對于獲得與分配每日麪包的關切組織起來○假若一個人用『每日的麪包』這個神聖字樣的意思○所指的就是一切能夠創造生命的東西○營養○工作○自由—那麼○知識分子還能保持超脫與漠然的態度嗎?如果還要冒充能夠○那他就不免于愚蠢○因爲他與他那最卑下的弟兄一樣地是一天也不能不管它的○知識分子是沒有權理爲了知識生活而輕視那爲那生活的第一條件的物質實在的○如果個人地○他願意苦行絕欲○棄絕一切○以取得知識的獨立○他却沒有權理爲他的同伴大衆要求這種棄絕○因爲他們幷不能在那種方式下求得他所發見的安慰○尤其甚麼的減輕我們同伴的痛苦是必要的歷代最偉大的神秘家之一○印度的聖芳濟○羅摩克黎室那○便有勇氣來宣說○『宗教不是爲的○空肚子的』○知識 生活也一樣地不是○他的大弟子○也曾宣稱『只要在我的國中有一個餓犬○喂它就是我的宗教的全部○』這也就是我的宗教○我乃被剝削被壓迫者之僕○在給他們一假如我能夠一以知能的寶庫之前○我是欠着他們麵包○公正○與自由的○我在心上所享有的特長○使我能有一些方法幫助大衆○拿着一把燭火引導他們作其社會的和政治的邁進○用這把燭火我可以幫助着顯示最好的道路○幷指出伏在前面的危險○

不○我決不漠視政治○而是隨着那精神與行動的大師○甘地○的榜樣○我要努力於實現二者間存在的諧和○爲什麼要爲稱爲今日的利益而戰就是背棄將來和『人類永久的利益』?人類的將來○是不會被背棄的除非背棄了現在○我最近二十年的經驗已告訴我○沒有比要調和行動上的○『現實主義』與思想上的『理想主義』還嚴重的政治錯誤○一個民族的眞正利益○永遠是與正義的眞實意義及精神的永久價値符合的○我的打擊軍國主義○幷不是居爲一個知識上的理想主義○而是居爲一個現實主義者○認它是人種之危險的敵人○軍國主義是戕賊一個民族的智力的○它將人的股肱加强○只爲了戰爭的目的○它使全部文化可以都被拉作屠殺的工具○

凡是想爲人類的將來而戰的人○都必須用政治的方法與軍國主義戰○

那麼爲『精神之僕』的知識分子們○便必不可超然于社會和政治的運動之外○他們也是工人隊伍裏一個特隊○與工程師一樣○思想決不能和行動分開不行動的思想不是思想○只是思想的那種空虛的唯美主義』停頓○死亡○就於『爲思想而去路坑不過一寸○它是帶有屍氣的○惟行動的人乃是活着的○因此○我的諄諄不已的勸告就是呼求行動○從來沒有別的時候需要行動的了○我們這個時代是擾亂的○殘酷的○荒無的○但也是行動的○豐饒的宅破壞○宅也復興現在不是呼闘與對着責任發呆的時候了○現在我們應該與舊觀念奮鬪○與那垂死的凶殘的神們○以及旨日服役他們的那些無數的盲目鬼魂們奮鬪○創造一個新的景象與一種新的人類○就是我們今日的責任○我們要達到這個目的○只有不惜精力○肯勇猛豪不遲疑地犧牲○

我們所需要的○世界所需要的○就是行動!與和平○那乃是行動的結果○

前◈言

（七）

（[illegible]爾樂著　曹葆華譯）

絕對的詩祇能因例外的奇蹟而發展着○完全包含絕對的詩的作品在無量數的文學底寶庫裡 是最稀罕而最少有的珠石○但是像完全的『眞空』與絕對的『零』一樣○那些理想是不能達到的甚至於除了繼續不斷的努力以外○還不能接近的○我們最終的純粹的藝術是要求着 那些懷抱有這些理想的人們長期的與腰酸的鍛鍊 以至於求作詩人的自然的歡欣完全吸收在工作裡○祇剩餘着一種決不自滿的驕傲大多數賦有作詩的本能的青年人○覺得這種苛求是他力量不能担任的○我們的繼起者不曾獎慕我們的苦楚○他們不曾採用我們的技巧○有一些作詩的方法○我們認爲是新的困難○而他們有時候却誤以爲是自由○有時候他們毀滅了我們唯一企望着剖解的東西○在這樣的方式下○他們重行張開兩眼應看人生底 一切變亂○至於我們則緊閉着雙眼以求模擬它的本質○

這一些都是期待着的○甚至於以後繼續發生的事件也不難預先料到○有一天○不會有一種把 我們的過去與繼續着我們這個過去的過去 加以聯合的嘗試麼?有一些主義必由這種主義產生○有一些主義必由那種主義產生○祇要當作它們是互相一致的○在少數人底心靈中○我能看見這種自然的事業底進展○人生是不會在 其他的方式中進展的○在生物(即循環與遺傳底混合)底綿延中能觀出來的同樣的過程○在文學生活底進展中也是需要着的○ （完）

叮嚀

（富賓著）

去的人聽我告訴你○
杏子帶個芳馥之消息○
黃鶯帶個平安之話氣○
× × ×
去的人聽我告訴你○
靑蛙帶個得意之長鳴!
弱柳帶個柔瘦之淡影○
× × ×
去的人聽我告訴你○
秋風帶個狡猾之鞠躬○
落葉帶個飄零之苦痛○
× × ×
去的人聽我告訴你○
白雪帶個彩呆之皎潔!
荒山帶個悵惘之頹謝○
× × ×
去的人聽我告訴你○
哀鴻帶個迷途之幻夢○
寒星帶個孤獨之愁容○
× × ×
去的人聽我告訴你○
上帝帶個幸福之授賜!○
姑娘帶個悽念之情絲○
……夢魂雜詩……

一九三三年冬作

新疆省　蒙人習俗（一）

所住毡房蒙語爲色咯勒　佈置與點綴因貧富而異

（强生）

國難未已○新疆問題○仍極嚴重○盛馬迄未停止衝突○其結果如何○尚未可知○惟各方面素漠視疆省爲化外異域○亦少有深切之研究○實緣于交通不便○西北文化低微○該處氣候山川差異○民族生性奇別○致內地人無由跋涉前往調查○記者漫遊疆省數載○玆擬就蒙族的習俗略爲叙述一斑○以供留心西北開發者之參考○

在新疆的伊犂○塔城○阿爾泰山○天山南北區域各地○綜共有蒙族土爾扈特○和碩特○額魯特○察哈爾○輝特○(以上譯蒙音)各盟旂○蒙民概都以牧畜爲生活○不重農產○勢須追求水草○到處爲家○所以住無一定部落○有時麕雜一地有時散漫紛紜○當然缺乏一切的組織○更無所謂有政治上種種合法的設施○並且民性狃于迷信積習○然而在特性上觀察立論○一般敬老崇上○不侮弱寡○獨有適殊的誠摯樸厚之處○

蒙民平時所住爲毡房○蒙語叫色咯勒○游牧時候○冬季住房叫玉木餘○夏季叫西林○毡房的式樣○爲饅頭形○大者週圍達十五六丈○小者有三四丈大小以貧富及人口多少爲定○四週圍畿○僅有一門可通○門叫烏底音○皆以坐北向南爲者爲上○毡房外的週圍○有特勒木○蒙語的意義就是籬○牠的做成○係用柳條與牛毛線纏○綁成一寸許的斜方格○立起有四五尺高○週圍長短以毡房之大小爲準○即便風吹雪打○亦無妨碍○毡房的構造○是按低窪的地方○埋一木桿○周圍再分布埋若干桿○用羊毛繩互相繫連○索結○羊毛毡蓋搭鋪好○頂上留一方空○叫額爾庫○就是天窗的意思○用之流通空氣夜間或遇颳風下雪○另用一塊方毡掩閉○蒙地暵凉○有時連日降雪○積落數尺之厚○有時颶風狂吼○捲沙成堆○蒙人欲出毡房時○須用刀先將頂窗設法撥開○否則即被掩埋○從此不能再見天日○門外掛毡簾○叫做玉敦○亦有用羊牛皮遮的富戶人家春冬在毡房內四壁用毯絨裀罩○夏秋用綢緞作圍○比較貧戶用草或土培禦者○有天壤之別○在毡房的裡邊○右上首放置箱櫃○上邊供佛○再下爲待客的坐臥地方○再下爲繫羊羔○與牛犢的綑圈○左上首爲本鄉主人的臥榻○懸有帳幔遮蔽○不願使外人看見○下邊依次爲厨房○案有土灶○冬季始纔升火取燒○夏季用盆代替○燃料以牛馬糞和草爲之然而這種簡陋雜柄的佈置○是低下等的人家○若富有之家○媳女○不同房○牛○馬○羊○厨灶○俱都分別安置○ （未完）

行篋雜記

癸酉

（鄧叔存）

（一）

知道我的兄我用舊業二字○也許要爲我瞎吹!罵的是一點不錯○我在十五歲以前○足跡幾乎沒有出過『四靈山水之間』(我高祖完白山人有『家在四靈山水間』向朱文圖章○我們的房子所在地名日『白麟阪』○四圍山水有龍山有龜山○有鳳水○麟○鳳○龜○龍四靈齊備)所謂『鐵硯山房』(畢秋帆曾贈完白公鐵硯○爲鑄完白公的別號——『笈游道人』四古篆於其上)是我們當時的修道院○跌進跳出○總不出兩種境界○荒蕪破敗的花園中 有竇臨小池的門對着一院古梅的○屋簷接着綠成堆的 桂蔭的十來間狼敗的書房○老得連土地帶牆壁的 大半截讓青苦上滿着都分不清○這裡的主人是于思于思○滿口土音的 一位老先生帶着我兄弟三人(老四老五沒有赶上) 同親戚本家附讀的幾人成一境界○除却先生叫 高聲念書的時候○肅靜的勸頭同矮小的房子○荒草不剪的 境地○實實不相稱○從讓自然的動靜 如夕照了○蟬噪了○桂香飄飄了○早晚鳥雀歸林的叫鬧了○都厲害得像有鬼工神斧 四方八面的給這些聲息湊勁○同這個境界一牆之隔○跳過老實 關不住的小門而來○則我們的父親 終年不在家○成還的樓屋○至東附西○間間裏面的棹椅○書架○櫃子無 不塵封積寸走進去○誰都要覺得身上心裡各有 忍不了的怕處○無處停足!幸而書櫃所在就是我母親 房子的樓上○因同祖先神龕隔壁○一向還乾淨○我就在此收拾 一條棹子出來○開開書櫃○拿出我想臨摹的書軸擺起○對着臨摹 成績怕還比不上這次的溫習○數書固 來也不自由○但在家中讀書的時代○每次好容易溜到樓上去○不定規 掐到幾筆○滿口土音的老先生○必親到兩界相接的 小門口○大聲叫出我的名子○祖母或母親如不爽絲 毫的應聲一般也隨着叫了叫得聲聲不斷○我只得下樓了○莎士比亞在他的『若邈然編』上描寫小孩子上學的皮氣最對○是不會痛痛快快的聽命的○從樓上到祖母○母親走 動的地帶○向無界限故我每從冷靜的樓上跑下來○必須要繞到以祖母 母親爲中心的全家最熱鬧的部分○厨房內○同男僕討 或女僕工的賦閑片時○再跑到母親或祖母的 懷裡滾幾滾○然後才慢慢走向書房方面○去同那位滿腮 鬍鬚 南得同頭的動作幾乎一致的板面孔 相對值! 我幼年學書的情形 不過如此○

（未完）

生命力衰歇的中國民族 影子

西萬提斯的未婚妻（書評）

（長之）

原著者　西班牙　Azorin
翻譯者　法國　G.Pillement
重譯者　戴望舒等
出版者　神州國光社
定價　六角五分

我正十分感到中國民族生命力的衰歇、想寫成文字、還沒着手，却在現在看的這阿左林的隨筆裏，見了與中國同樣衰歇的西班牙了，那是一面鏡子，我乃更感到悲哀，頂可痛心的一點○也是在中國人現在生活態度上最普遍的一點○便是不深刻而模糊○不進取而退縮○西班牙同樣有這樣氣息○『二個勞動者的生活』『是很簡單的』了○『員外約根先生』○也同樣生活是很簡單的○對生活不打進去○根本上沒有車生活○又沒有什末事作○簡單是當然的○這樣生活上的不進取○再一步就是退縮○那必然的結果○便是失敗 ○所以○『鬻餅人』『被一個女人問他『多瑪思○賣了很多嗎?』便會把餅筐放在棹子上○說○『一個也沒有』○試問這樣的人能夠生活嗎?這一型的人○顯然對生命是模糊的○又例如『小約翰對於這竊案一點也不知情○可是別人 把他帶到 城裡去○將他在監裡關了三個月』○那在生活上的退縮○不只一人如此○不只一地如此○不只一事如此例子多着呢○多思加諸是常在圖書館裡碰到的先生說○而是讀書並不多○『他

一切假使要達到目的地○眞正還是要靠自己『行走』○所以我的結論是○讀書的成功○在於自己的努力○讀書的興趣○在於自己的領悟○現在我把二者的關係說一說○

書要去讀才能生興趣　又某先生說…起初必須用力量來克制自己○使自己勉強去做不願做的事○久而久之成爲習慣○即不覺其苦…○讀書的確要如此所謂讀書第一○要動手(多書多讀、勤口○(多問多讀)用眼○(多看)用耳○(多聽)第二○你這樣讀不通○那樣也讀不通○換個方法再讀○再讀不通○去問師長○父母○同學…呀!終於會得到相當的結果○呀!這個時候○我們的心兒○何等的快樂○何等的有趣○這才是眞眞的快樂○眞眞的興趣○

有興趣才讀得成書　我們經過第一次的困苦艱難○得到了眞眞的 讀書興趣下回 讀起書來○自然使加努力○便可由很少的困苦○得到更多的興趣○興趣愈 積愈厚○讀書愈讀愈易○當然會得到最後的成功○

最後我們看愛迭生常說的『吾之所獲○皆從辛苦恆力得來○悟性佔百分之一○汗勞佔百分九十九○世界鋼琴大家波蘭大功臣柏德羅斯基也說○『所謂天才○乃是十分之一的靈感○十分之九是血汗』○總之一切的一切○全自身的二種精神、『耐勞』與『恆久』○還有最要緊的便是健康的身體○

利瑪竇行蹟

（七）（意人艾儒略筆述）

艾君讀其文○深喜 而拜爲○艾子同袍張君○同訪利子○謂汴梁昔有一教○名十字教○以奉天主爲主○張孝廉亦奉教之後裔也○奈百年來○多不得其傳○利子以所佩十字架 之示之○張君一見○不禁涙下○是後利子遣從遊黃明沙馳訪其實○果如二君之言○但不得其初來傳之詳耳○是後張君遊秦關中之教○論時有鄂本篤從大西到關中○亦耶穌會士也夙聞東方有伽也唐者○禮義文物之邦○人皇 奉天地主 宰爲宗○以爲與天主聖教○正相符合○欲得其實○陸行三年經狂沙掠人之國○歷盡艱難方到關中○乃知所聞之國即中國○利子聞之○遣人迎取値其病篤○一見同會者○喜溢望外○遂安然去世矣○所惜一路所經圖記○爲盜所刧而不傳○利子住京師十年○交遊益廣○著述益多○時與名公論學○旁及度數○與徐宗伯則譯 幾何原本 測量等書○與李水部則譯同文算指渾蓋通憲乾坤體義等書○俱已行世○自是四方 有道之士○多致書請問○利子率手自裁答○或又爲寓中國西士之長○書札往還○亦纚纚長言○利子不倦也○生平樂於接引○所稱明鏡不辭屢照○清然無憚惠風○利子有焉○每日除禮躬瞻禮○存想省察誦經外○皆談道著書之候○而門有過訪○又輒倒屣出迎○時患頭風○雖伏枕呻吟一聞問道者至○即欣然延接○悉忘其苦○客退呻吟如故○於是從教日廣○喜與利子相親○ 利子率諄諄樂告之○即有貧賤者○利子亦作平等齊觀○其接見與大賓無異也○庚戌上○計名公○及省試孝廉○輪蹄相錯○利子披示○各懷懷來○新到會士熊有綱費揆一初未習中國語言文字○利子又殫其心力○時與指陳○持齋日外○亦不用非時飲食○而當時教務○亦已應接不暇○諸會士皆以利子春秋漸高○何以都無倦色不可謂非天主默佑簡閱之身也○

（未完）

影海

評「戀歌」

（凌鶴）

(一)這樣的一個不平凡的作品○如在簡單的看了一遍之後○便能詳細的寫出一篇很得體的批評○眞是不容易做到的事○即使抽象的寫一篇類似印象記的東西○也就不易吧?至少○平凡的我○沒有那般大膽和野心○因此○在這裡無非是一鱗半爪而已○

關於一個作品的評價○首先我們對於作者應當有相當了解的必要○因此○對於這位作者魯奔馬摩林簡單的介紹如下○他於十月八日生於喬基亞鄰近的俄國邊境的哥薩斯的德飛利斯地方○父親爲銀行經理○母親與當地的劇場有關係○因此在極小的時候○便留下了强烈的舞臺印象○以後○讀書巴黎○又學律於莫斯科大學○是時常出入於學校附近的劇場中○數年後○在母親的劇場中活動○一九二〇年至倫敦訪問乃姊時○不諳英語○然二年以後○却說得很流利了○當時○倫敦招請了不少俄國演員○他最初成功的爲『The Bidenk on the Door』此後他因成名而去紐約○一躍而爲有名的舞臺導演○旋與派拉蒙訂合同○開始導演電影○第一部作品爲『喝采』○一九三一年又好萊塢之後○他的作品除『喝采』之外○『市街』『化身博士』『愛我今宵』等○以及這一部『Song of Songs』

（未完）

報復（續）

（李同愈）

『來來○大生○再喊一口』提提神○回頭還得八圈』

大生的牌風終於轉了機○連勝三場○計算數目從泰山回來路過濟南府○買若干禮物送還主人的費用○也有了着落了○

老管讓朋友大生足足地睡了十多個鐘頭○把多少天來不夠睡的時間補回去○醒來時○夜飯已預備在桌上了○

爬起床來洗臉○大生週身都發軟○鼻子眼睛全不對味兒○不知怎麼的○像還沒有睡醒○

『怎麼今天一準動身麼?』

『想夜車走○回來再來看你○』

這可見鬼啦!大生眼裏滾出眼淚來○老是打呵欠○他像餓又不是餓○像渴又不是渴○反正想吃一點什麼似的○一下子○他可想起來了○

『老管○來一點兒○』

老管微微一笑○把那包東西(不再替他裝在烟頭上了)給了他○若無其事地說○

『這東西此地買價錢 公道得多○你要○我跟你託人買一點你帶回去○反正用得着○』

大生揣了火車回家○他可沒有去泰山○他覺得泰山沒有什麼趣味○他的趣味已改變了○

體育

世界運動消息
歐會變更競技種目歟？

冬季歐林比克競技、將從前競技種目增添、追加滑降競技、滑降及蛇行滑走混成競技、四十基羅米突接力之三項運動種目、現在德國、意大利、瑞西等各國提倡、北歐諸國對之、均在反對立場、橫豎定於二月上旬、在蘇雷布蒂開幕之國際滑雪會議、決定最后案。

▲跳躍界之新人

自去年以來、於三級跳遠、造成光輝燦然之世界的記錄、令世界田徑界之澳衡美特卞爾布選手、最近在悉德尼市競技會、造成二米〇一三之跳高大記錄。

英法意三國網球十傑

英法意三國網球協會、均發表網球順序如左、

英國
一、比利、
二、澳斯丁、
三、季、
四、休茲、
五、克雷格利、
六、歲爾德、
七、阿勃利、
八、雷斯達、
九、塔基、
十、歐利福」

法國
一、勃羅特拉、
二、普烏斯、
三、菲雷、
四、雷吉維、
五、具爾那爾、
六、雷電維爾、
七、美林、
八、布爾尼爾、
九、更青、
十、爾特利、

意大利
一、斯蒂法尼、
二、摩爾布爾哥、
三、巴爾密維利、
四、拉特、
五、璽特里歐、
六、塔維尼、
七、坎塔巴、
八、丸蒂、
九、歐斯蒂尼亞、
十、曼哥爾特、（完）

滿洲國體育之躍進（續）
參加第十次歐林比克大會運動經過

滿洲國體育協會、去年六月十二日、向第十次歐林比克競技大會組織委員會書記者、致公函、懇請滿洲國選手參加大會、郵遞該公函同時、以電報通告、並是日向國際歐林比克委員會執行委員長、致公函、同時亦以電報通告、該會於六月十二日接組織委員會獲電、同日又接歐林比克委員會獲電內謂、『於未得全般的國際歐林比克委員會之承認以前貴國參加、爲不可能』於此依最后理事會之決議、不得不中止第十次歐林比克之參加、（未完）

裁判沈回春被毆案 昨日開庭預審

【申訊】上海中華運動裁判會會員沈回春、前因在交大球場執行暨大與交大足球賽裁判、被交大學生以沈裁判不公將沈毆傷一案、沈回春曾向地方法院檢察處驗傷請究、日前奉諭傳訊以管轄問題、應向特院起訴、沈回春以該處實爲華界、是以復具狀檢察處、昨日上午仍由湯汝修檢察官飭傳沈回春到庭預審一過、諭飭退出候示、查沈回春係蘇州人、年二十三歲、住九江路十六號、在華意銀行爲行員、據云所受之傷至今尚未痊愈云、

津埠足球隊 近將南征滬港

【天津】津滬埠際足球賽、將於滬濱舉行、津埠代表隊、自經擬定人選後、業經兩次選拔賽、現正式陣線、已大體擬定、除於最近期內將約平津勁旅作練習賽外、全隊已定於二十日起程赴滬、昨據該隊隊員某君談稱、該隊此行恐難有滿意之戰績、回憶上屆之役、對隊員之選擇、并無限制、故得克服強敵、爲津人吐氣、本屆經決定軍士代表之隊員、保隊最多不得超過三人、津隊前鋒雖佳、但後衛頗弱、因有該項限制、實難選相當人才、加此隊伍、而欲挑滬上強敵、豈能不凶多吉少乎、至港滬之戰、因亦有此項制裁、港方恐亦難發展云、

哈市冰球隊 已上壯途

【哈爾濱發電】哈爾濱冰球選手一行、於二十二日離哈爾濱、上遠征大連、奉天、天津之壯途、

早大冰球隊 擊破新京軍 結果四比一

【新京】早大冰球隊對新京隊滿洲國隊聯合軍之冰球競技會、于廿日午後二時、假西公園滑冰場開幕、惠以絕好機會加之早大軍予十九日擊破全滿中學冰球界之霸者新京商業隊、意氣軒昂、于戰前豫想該賽之肉膊、略誌戰蹟于左、

▲第一次戰
聯合軍不斷壓迫早大軍、佐佐木、首先獲得一分、

▲第二次戰
早大軍廣瀨以反則、被命十四分鐘之退場然則早大軍、力戰克鬬、攻聯合軍之堅陣獲得三分、

▲第三次戰
早大軍、于閉戰二分鐘前、遂獲得一分、結果、以四比一之成績、早大奏凱歌、三時廿分閉戰、

人造冰場工竣 不日將可開滑

【開封】汴市河南體育場所搭建之人工溜冰場、蘆棚業經竣工、是日由該場請消防隊用抽水機、注入清水、以便結冰、溜冰籌備委員會、商討積極進行、已於昨日下午一時、在體育場舉行籌備委員會議、商討一切進行事宜云、

經濟欄

豆價慘落聲浪中 改豆種麥計畫

【哈爾濱】北滿特產物之大豆自歐洲市場被封鎖以來其價格即日見低落、迄至本年、加以豐收、其交易益行不振、雖當局力爲挽救、研究辦法、終是未見好轉、昨據滿鐵農事科某君談、北滿所產之大豆、因種種不良的影響、本年度出口及在市場上的價格、已經陷於極度的悲運、如本年其價額格曾妄至五角左右、實爲突破從前低價之新記錄、農民一年所獲收入不敷支出、其苦可以概見、故本事務所有於來年獎勵種麥之計劃、因小麥既爲全滿普通需要之物、而其價格、亦絕未有若何之慘落也、至本所計劃因松江下游之三姓各地、土地肥沃、且又宜於種麥、擬在該地勸誘各農民、皆改豆種麥、至年終農人經濟收入、定可稍豐、而豆以出產少的關係、價格亦能提高、誠一舉兩得之事、相信此番各農民亦無須勸誘、即能有大多數之改種麥者、徵聞滿洲國側、擬在江省之克山設置農事試驗場、與本所取同一〇步驟、準此、今春北滿農事、將有一番大改革云云、

美金收容成績

【華盛頓電】司法當局、基於取締存金令、正進行收容國內存金、收容額已達四千萬金弗、加明克斯司法長官對此、本日有下列談話、經司法部活動結果、全國存金者、迄於今日（十八日）所提數目、大略已達三千九百萬金弗、現猶有存金事件四十二件、正調查中云、

拉賓路 貨主激增

【新京商通】自十日起、進於假營業狀態之拉賓線、因其運賃、較北鐵南部線低廉、故皆趨之若鶩、其沿線無論矣、即哈爾濱方面、要求裝載者、亦續行增加、十五日一日達五十車、誠最近罕覩之狀態也、至於北鐵南部線運輸不佳之原因、蓋於數日前、寬城子站爲檢查穀物便利計、滿洲國稅關、設立分卡惟該站站長、頗示不誠之意、似不高興、致載主方面、爲免受損害計、一般觀察皆將裹足不前矣、

一九三四年 各國之經濟動向

一、美國之克服恐慌策

一產業復興法之危機一

產業復興法在美國各經濟部門中、目下雖無顯著之惡影響、但反對產業復興法實施之聲、則已自美國政府中傳出、一九三三年十月二十七日、聯邦準備局發表產業力發展之調查數字、按聯邦準備局發表之調查數字、蓋即所以示十月以前因產業復興法實施、而加入產業之活動力、已逐漸減退十一月一日、復興局顧問斯瓦夫氏則指出產業復興法包擁之缺點、並主張有改革之必要至十二月二日商務部直屬顧問會議決、則更明目張膽、認欲使美國生活標準繼續維持以至於向上、必須撤廢政府對於產業所加之管理與干涉按商務部顧問會議之議決、內容本質、已與斯瓦夫氏之提案、大相逕庭、直已要求取消產業復興法之實施矣、產業復興法既遭逢上述之反對與要求改兩、是該法之實行已陷入危機、自不待論至該法所以陷於危機之原因、依蘇誌『統計』所載、則有數因、其一爲強固的個人主義、依然存在其二爲復興中、缺乏技術的專門家此外尚有其他之原因、依吾人各觀觀察、根本原因、似仍在未脫資本主義機構、因之統制發生困難也、

一新金策政之出現一

產業復興法日爭美國政府中人所反對、羅斯福爲謀補苴、事實上自不能不別求新徑、以慰衆望、去年十月二十二日羅斯福借廣播無線電所作之新通貨政策演說、即所以謀補苴以慰衆望之新途徑新政策也、

粵省金融（續） 嚴重恐慌

又復借貸封存廣州市租金一個半月（用省幣繳由封存）五行亦將產業投變、無限制收兌市行憑票、一時市面紙幣之流通、突然縮少二千餘萬之活動（計停止兌現之十元省幣共約一千餘萬）加以自本年廢曆正月至九月、本省銀毫出口、統計有四千餘萬之鉅、紙幣現金、兩皆缺乏、各行商業、因周轉不靈、致倒閉銀號、受其牽累、遂發生不信任放欸、而一般存戶、又各咸具戒心、紛紛提存欸、銀號爲自衛計、一面停止放欸、行商、一面呈請官廳、頒佈限制存戶、每月提取一成辦法於是行商間既乏周轉之資、大財主亦生存欸之憂懼、竟至有欸者積壓而無用、無欸者無法以週轉、因而各行商業、頓陷於停頓狀態之中、至柴米生油生豬雞鴨等日用品、亦均打破十年來之最低紀錄、其原因實商人乏資購儲即買即放之結果、現冬節銀期轉瞬即屆、商人雖暫不敢多購貨物、而賒出與貸入者均須清理、銀根短絀如此社會現狀如彼商庫券雖爲對症之劑、但籌備手續需時、誠恐遠水不能救近火、且發行額僅及三百萬元、省與市兩行所收回及封存之額數比較尚差二倍有奇、杯水車薪、亦恐無補於事、據財政界消息、此次金融惡態、爲數年來本省經濟崩潰所積結、民間現亦已乏富有、惟因商業崩埠、不敢投資、存放銀錢、又潰倒拆、故盡將現欸存儲於外恐銀行、查總數已有數千餘萬之鉅、此種畸形特態、實爲本省金融之致命傷云、（完）

滿洲豆多難 德飼料國內稅 又復延長一年

【東京電】廿日東社接電、德國對於滿洲大豆輸入關稅（記者解釋以爲德國對於飼料國內稅之誤）每噸六十馬克之增徵、原以本年一月十七日爲期滿、惟茲決再延長一個年、即至明年一月十六日止、接此消息由一般觀測、該稅實施於去年一個年間之成績、不如豫期爲佳、且爲該國油房人造黃油業者及酪農者中產階級等所反對、此此次延長增稅期限、終歸撤廢亦未可知、

百業調查 皮革製造業

【奉天】本城新舊業、現有大小七十家、其中比較規模大者有十七八家、最近營業狀態、因各沿線及當地皮靴工場及製鞄工廠、訂貨頗多、較諸上月、殊見活躍、其販路、沿線佔六成、本市佔四成、茲揭其詳情如下、（去年十一月中旬調查）

甲、工場及地址

通業皮革工廠	大西關
協盛隆房	城內皮行
錦盛隆房	同
同聚合	同
義興皮革廠	同
協增興	石頭市胡同
永隆發	全

各家生產額、每日平均、至多者二十枚、低者十枚八枚不等、賣額、多者日達百五六十元、低者七八十元之譜、

乙各種製品及價格

品名	用途	原料	每斤價格
法鑑皮	靴底	牛皮	四角五一一元五分（每斤）
大芝蔴皮	靴腰	同	二角六一三角二
同	同	馬皮	一角六一二角
帶子皮	作皮帶	牛皮	二角六一三角二
匣子皮	作皮匣	同	一角二分

丙原料價格（每斤）

本城黃牛皮	二角二一二角
蒙古乾牛皮	三角一五角二
朝鮮乾牛皮	七角

日綿布凌駕英貨 意佔世界第一位

【東京電】據紡績聯合會調查、八年度中輸出之綿布、共二十億八千七百四十一萬三千平方碼、價値爲三億八千二百八十八萬五千餘元、較前歲激增三成、即增加五千四百六十九萬四千平方碼價値九千四百三十五萬一千圓、突破海外諸國之關稅壁壘、除印度及中國外、凡綿布市場、日本綿布、皆能蹈以巨步、如入無人之境、其輸出額、遂至凌駕兩加設備綿布（二十億二千百四十五萬二千平方碼）以上云、

奉天萬育堂總號減價啓事

敝號開設奉天二百餘年藥品精良價格實在久蒙 各界推許不意於去歲十一月二十五日夜間因電線失愼樓上突被焚燬幸賴 天加默佑人代撲救樓下毫未損失敝號有何德感竟得轉危爲安驚懼之餘無以鳴謝茲已修復完善謹出心愿特於本年「一月一日」起至「二月一日」止凡省城三櫃所有丸散膠膏飲片藥酒鵝油香胰一律按實價八扣出售聊酬天佑人助之至意決不敢稍存虛僞有藉端網利之行至 各界駕臨及函電慰問者高情厚意尤深感激惟恐答謝未週藉此同申敬謝

本號主人謹啓

外埠函購郵費自備 批發記賬不在此例

地址 總號 小東門裏大街路北 滿電話三一四五號
省城 小中關大街路南 滿電話二九四一
支店 大北關大街路西號

上海志成祥綢緞商店
瀋陽市鼓樓南翰墨軒胡同口
開幕 ◎定於新曆一月十六日
各種綢緞呢絨 眞誠大減價 犧牲三十天
本號專售綢緞呢絨新由上海運到花式新奇全定價低廉値齊張之伊始爲酬謝茲惠顧之雅意特照上海原價大減價三十天

東京 日本蓄電池株式會社

電車用各種蓄電瓶
總批發 奉天浪速通 合名會社藤田洋行

日本石綿墊工廠各種石綿墊
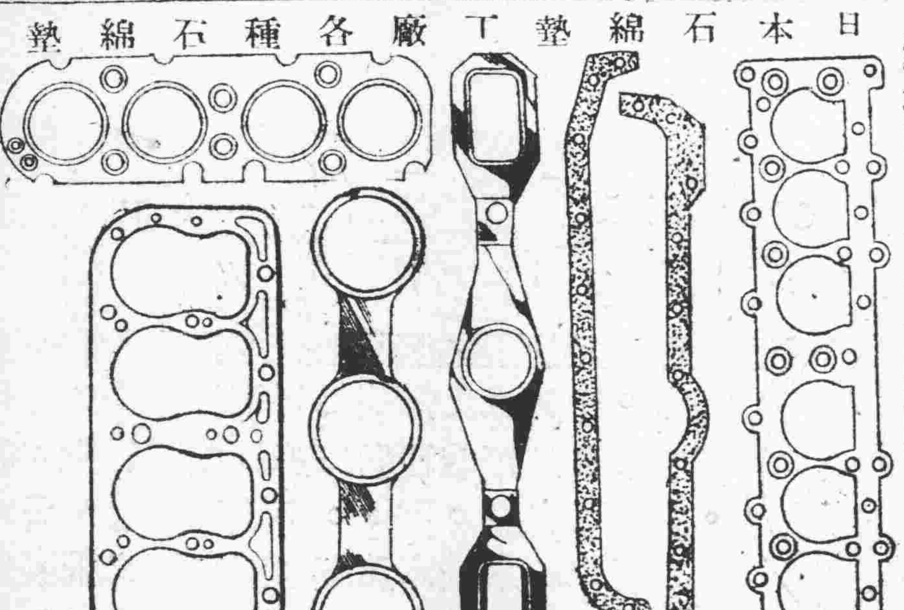

奉天市立醫院
診治科目特點院址
外科 內科
皮膚科 眼科
物療科 耳鼻科
產婦科 小兒科
入院隨意 手續簡單
看護周到 藥價低廉
大夫熱心 各藥俱全
諸種檢查 新法戒烟
奉天小西邊門外公園後身 滿電話四三八九
院長王綱有啓

招生廣告（男女）
一、報名日期 隨到隨收
一、畢業期間 速成科六個月本科一個年
一、費用 每月學費一元五角報名費五角校友會費二角
一、時間 午前自九時至十二時午后自一時至四時夜間自六時至八時
一、校址 奉天總站鐵路北淑善里大紅樓
備考、有備男女宿舍 費二元 食費六元
奉陽日語學院

感謝眼科聖藥（琥珀光明丸）
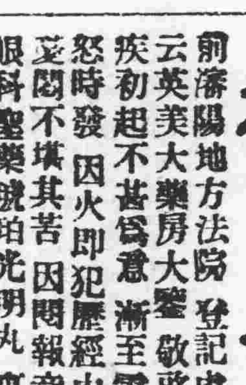
前濟陽地方法院登記處書記員唐宗寅君來函云英美大藥房大鑒 敬啓者 敝人於去春偶患目疾初起不甚爲意漸至雲翳遮睛視物不明且觸怒時發因火即犯歷經中西醫治迄未見效終日蹙悶不堪其苦因閱報章載有貴藥房自製內服眼科聖藥琥珀光明丸專治男女老幼遠年近日一切雲翳翳障暴發火眼等症閱悉之下不勝欣喜隨至貴藥房購買一盒試服六日果然見效連服數盒目疾若失而翳障盡去光明復原矣斯誠不愧眼科聖藥敝人感佩之餘敬申數語以鳴謝忱
○謹將定價開列於後琥珀光明丸六日用量現大洋一元用二日者四角
○總售處奉天大西城門外電車站英美藥房

肺病吐血去根出世
肺結核專門研究家趙美忱發明
肺病吐血爲人類之大敵非有專門醫藥則不能去根本醫祖傳成方崇治靑年三期肺病久嗽咳嗽成勞大口吐血痰中代血五勞七傷痰喘經年不愈速購壯藥確保去根每料十四圓函詢附郵六分總行奉天大西關窗胡同精業堂各縣均有代理店
●金州志義成●瓦房店康德記●普蘭店新志義成●遼陽公盛源永峰源振泰興●旅順入德堂●海城去升樓瑞昌號和發福●許家屯福興恆●鄭家屯義合祥新記房東英藥房●洮南恆成興玉記●城子疃集義藥局東福升源●博愛醫院●鳳城街豐●恆德記●濟生醫院●盤石滙興公●永興厚興發和●公主記●三合德義和●順哈爾濱老春堂●鐵嶺萬升恆●乾元泰●通城永興合開原站源成會●新東大羅天●四平街站長勝魁裕發●和新京大成旅館●新京耀庭藥房大中西中興義和五●藥房北大街德慶廷●吉省南街德生堂東榮市景山洲●入石橋衛生復●海倫久遠長餘記大連總經理奧町華西藥房西崗德記西棧

合名會社 大倉組
營業科目
電裝 電機 各種機械 鐵道材料 五金雜貨 銀鐵水管
▲總行日本東京京橋區銀座通二丁目七番地▼
分行 北京、天津、上海、九江、香港、奉天、營口、大連、本溪、倫敦、紐約、漢堡西士他以及其主要地方
硬煤煙煤羊毛皮件呢絨五穀襍貨
電氣機械器具海味肥料汽車並其材料油類木料焦炭硫磺黑鉛道木
洋火綿花洋絲洋布
包辦工程 代理水火人壽保險
出張所奉天浪速通四六番地
日本電話二八八四番 二九四九番
總辦室三五七九番
總辦公館二五六五番
滿電話四四六一號

東京早山製油所
美國現氣年達鷄會社
德國愛龍聚利門會社
九州製油所
吉田製油所
日本耐磐金製造會社
總經理
煤油、汽油、機器油、各種油類、總批發
日新商會支店
奉天宇治町一四番地
電話日園二〇一八番 電界二一ホ

邊東治安維持會

【安東】本市縣公署、前奉省令、定於本月十七八日、在縣公署內、招開安鳳寬等回縣治安維持會、討論各縣、治安事件、各縣參事官、一致應招蒞安外、省垣方面、全井總務廳長、及三谷警務廳長、撥允蒞安、列席會議十九日晚車、該二廳長、一同登車回奉、沿途警察加崗、警備森嚴、各機關首領、齊集車站、歡送如儀云、

縣公務員規定旅費

【東豐】縣公署於前會議時會經縣長徐應宸氏提議公務員旅費一項、經議決後、一致通過、現已遵照施行、計縣長日需旅費八元、科局長六元、股長四元、科員三元、僱員二元差役一元、查上述各數、係指晉省而言、至在縣內三十里以內者支十分之五、六十里以內者支十分之八、赴鄰縣者在一日內、支十分之五、二日以上五日以內、支十分之八、六日以上支全數、再乘汽車等級、股長以上爲二等、差役以上爲三等、如坐大車按出發日期發一個每日二元五角、以昭公允

警署認眞發放車牌

【黑龍江】江省財廳、稅則規定車牌之捐、列爲正項收入是以每冬飭令警察、代爲發放車牌、徵收是項捐欵、近當嚴冬、四鄉民戶、每日來城售糧賣柴之車輛、勢如雲集、正車捐收入暢旺之期、是以各署均派警士、對於糧店柴市之大小車輛、日爲察查、如無車牌者、勒令立即赴署購牌納捐、認眞稽徵、如往年市面售賣江水之車、概不購買車牌、而今歲警署亦均一律令納車牌捐云、

公議緩期取締民槍

【北鎮】縣長參事官於十九日、召開邀集仕紳等、公仝開會、集議磋商、聞所議者、即爲緩期、取締民槍、現屆舊曆年關在即、尤當格外注意、鞏固防務、用保全治安起見、且待三月一日、再行一律取締民槍云、

令催解各縣欠稅

【北鎮】縣署奉省稅務監署令、現查各縣、拖欠大批稅欵甚多、若不設法催收、恐將來積欠者更多、是以四日、通知各縣稅捐局長、務將各縣欠欵催收、不得玩忽云、

呼蘭鎮團隊剿匪獲勝

【磐石】呼蘭鎮警察署長仉致和、據探報告鎮西長水崗、有匪百餘名、正在楊蕭二家用飯、當即招集壯丁團派團長陳儀亭、除長紀振國、前往剿捕及至該處匪衆果在、立即開槍轟擊、當場斃匪十名、正値追剿之際、適有該鎮駐防之騎兵支隊四營連連長劉占先、連附趙立讓常子城、及八連連長李顯廷等、赶到援助、又將騎匪陣斃數名、此役共得獲機關槍大槍馬匹首級甚衆官兵均告無恙、凱旋時該鎮各界齊集南門慶賀慰勞、歡迎入鎮、一二部隊自坐守該鎮以來、迭獲勝仗已爲閭閻所器重、并能彼此互助、有功不居、該鎮人民從此可高枕無憂矣、

市面蕭條

【鳳城】本城每屆冬臘月間能進大車數百輛、街市農民買賣赶集、非常擁擠、本年入冬以來、每日大車、全城市不過百餘輛、行人只少、考其原因、實因糧價低落、鄉民均裹足不前、以致市面蕭條、各行生意均抱悲觀云、

佈告征收水利費限期

【鳳城】本邑水利局、現奉實業廳令、查各種稻田所種稻田、每年秋季、正是應勸丈放畝數之期、以便征收水利費、自大同二年度、應收水利費、自十二月一日起始開征、來年五月一日加罰一成、六月一日加罰二成、七月一日加罰三成、本縣水利局奉令後、當即佈告農戶週知、遵期完納云、

被匪綁走市士公出

【鳳城】昨據本城城東大限賣粮農人云、警務一分局派警士王士恩、赴大限村要大車、以備軍需、遄返時要來大車三輛、該警士坐在車上、途中突被胡匪三名、一枝大槍、一枝手槍、進前威嚇、當將警士王士恩綁去、不知去向、究竟如何容訪再誌、

幼稚園招收幼童

【營口】本埠新市街幼稚園近爲保護幼童身心之發達、引導其正當之游戲與教誨、俾使他日就學計、昨特佈告、招收五歲至六歲之幼童、現已開始報名、訂於來月六七兩日、在滿鐵醫院、檢查入園者有無疾病、八日入園云、

瘋婦再醮

【營口】埠將王婦以舍婦姓瘋自稱係活神仙者、年方三九、終日狂奔街頭、一中曉、知之者見之、無不迴避、聞婦姓其精神錯亂、恐該婦其靈慧出瘋三動、係前本埠氣船會社社員王某之妻、因王染有芙蓉癖、兩情不融、爭吵時聞、婦負氣成瘋、王乃與之離異、該婦於月前瘋病蕭然、經其家屬許字於五台子王某者爲室、(王綽號老好)、昨已迎娶、瘋婦再醮、乃爲趣聞云、

城內發生搶案

【雙城】雙城於去秋東山裏發現大批胡匪、攻擊帽兒山站等處、將九區鮑署長架去、上遼令第八旅剿討、曾誌前報、彼時正値新糧上市、車馬雲集熱鬧非常、城中併無搶掠之事、異常穩靖、而今駐防軍隊、剿匪凱旋、警備森嚴、竟敢於大街市面、施行強搶、此等胡匪、可稱賊胆包天、目無法紀、大約軍警當局、必不容其漏網定必澈底偵緝、於月之十七日北大街英綸祥、十八日晚、西北二道街飯館、連二次强搶、此匪無有相當勢力依仗、大戶人家藏匿、使軍警人員、不能至其處搜求、僥倖而免其禍、我双城當局、不澈底偵查則已如果認眞緝捕、首先調查各公館、以及各權勢人家、再次檢查中下戶口、無論何等人家、不許存留閒員人士、城中匪患自然清結、

紅卍因利局貧民受惠多

【營口】本埠紅卍字會、前爲救助市內小販之無資營業者俾其得以自謀生計起見、特在該會、附設因利局、無息貸欵等情、已誌本報、茲聞該局、開辦迄今、已貸出國幣三百餘元、一般貧窮小販、得此資金、無不口碑載道、欵功頌德不置云、

縣令警區注重戶口

【營口】縣公署近鑒四鄉、業已恢復舊態、不無地痞及無業流氓、因謀生乏計、挺身走險、爲注重各村農民戶口、以防宵小潛跡思逞起見、昨特通飭各警區、注重戶口一認眞調查、兩維地方治安云、

預防天然痘醫院施種牛痘

【營口】本市邇來天然痘患者、屢見不鮮、一般未經引種牛痘之幼兒、罹之者失治、因而殞命者、實繁有徒、死亡相院、疫氛猖獗、大有蔓延全埠特拿之勢、頃聞滿鐵醫院等鐸昨施行種痘、不收分文、可謂義見勇爲、不忝厥職云、

署長調換暫爲中止

【錦西】縣警務局、前會議日免擬、各署署長、互相調換久生弊、或過事瞻顧情面、以現經個中人云、此議暫行作罷須待緩圖云、

縣令各區農會長赴連參觀

【錦西】警務局、奉上憲命令、於日昨通令各區農務會會長、限期於二十日以前來縣、到參事部報名、二十五日、赴奉天大連參觀農業改良試驗場各區農務會長、均先後到參事部報名、以免臨時遺漏云、

治安維持會開重要會議

【開原】治安維持會自今春成立以來、卓著勤勞、造福地方、茲因重要事項故、於本月十九日、假教育局內協和會語學校課室開會、早七句鐘常縣長即派牛科長、到會場籌備、於午後一時開會、除常縣長宮內參事官及岡部副參事官、外滿日各方委員、亦多到場、行禮如儀、對於改善地方治安、及整頓警團辦法等項要務、施重要協議、至晚五時半、於歡光輝耀下始行散會、

減輕人民担負裁撤自衛團

【開原】常縣長宮內參事官及岡部副參事官、茲以王道政治、以減輕人民担負爲原則目現在各區治安、已經警察隊及友軍維持鞏固、由各區人民攤欵辦理之自衛團、自應裁撤、故經會議決定、自二月一日、一律取銷、全縣人民、無不依法辦理、

縣署各職員組設日語校

【通化】東文東語、爲現代應世之急務、縣公署各職員、有見及此、擬設日語校、以資練習、業呈明當局許可、附設學校於圖書館、十七即正式開課云、

廖司令勦匪獲勝

【通化】據聞廖司令所部隊伍、前日在椽子溝地方、與匪接仗、大獲勝利、奪獲槍馬甚多、聞匪幫約在四五百人、除被我方槍斃格殺及帶傷逃亡外所余者不過二百來人、現時正在追擊中、又聞九龍匪、於十八日亦被官軍擊斃云、

緝私隊出巡被匪行劫

【延吉】開山屯緝私隊、本月十五日、由班長李鴻賓帶隊兵五名緝捕私鹽、午後八時許、行抵和龍七道溝地方、與武裝共匪十五名遭遇、該匪武裝齊全、每人步手槍各一枝、該隊兵等見勢不佳、且因衆寡不敵竟被劫去步槍一枝、手槍兩枝並將上身軍服劫去、彼時脫出者隊員趙時眠田某二名、翌日乃至八道溝由電話報告該隊長、轉報延吉緝私局和龍縣警局、該當局聞報、即派武裝警隊向發事地點出動矣、

勦匪戰死壯士舉行遺骸告別式

【延吉】日前出動鶴城坪剿匪之滿日軍警〇〇名、與匪激戰受傷殞命之西江上等兵、暨米山一等兵、均被射傷後當送延吉陸軍醫院就醫、已誌前報、而該傷兵米山、於十五日、因傷重逝世、此次該二烈士慷慨死、聞於十五日午後在延吉普通學校、開會舉行遺骸告別式、該會滿日鮮官民參加者計百餘名、無不嘆惋其悲壯云

教員寒假講習會已告成立

【西安】縣公署教育局長龐德慧、以全縣境初小教員、大半師範講習科畢業、對於應研究事項甚多、擬利用寒假時期在城內組辦小學教員講習會、講師以教育局長龐德慧、縣督學張恆綱、總務股長劉書禹、視教股長張春發等充任之、所定講習課程大致注重實際、約略爲行政公牘、教學法、訓育管理等法、新種講習會、定於寒假辦理云、

紡紗廠開股東會

【西安】縣公署准奉天紡紗廠函開、該廠訂於本月二十五日開股東會、凡各縣各界股東均請於開會前齊集以便參加等因、經縣公署分知各股東屆期前往、西安縣各股東公推縣農務會長倪賡廷、前往代表予會云、

警務視查員回縣

【西安】縣公署警務局警務指導官中久喜舍吉、警務股長王嘉瑄、率第一騎中隊第一分隊長王承緒、於本月十日出發首途爲第七區二道河子、次爲第八區夾信子、再次爲第二區遼河源、以上三個區各村、應視查之事項、如點驗警團名額槍械服裝、戶籍生、調查戶口村長副辦理清鄉及保安事務、均已詳查、並加指導、以上三個區辦理完竣、於十八日回署報告一切云、

水警局局長易委

【鐵嶺】本邑馬峪溝、遼河水上警察第四區分局長高受天氏、到任一載、頗爲盡職、商民均交口稱譽、於日前忽奉營口遼河水上警察局令、調局另有任用、遺缺經總局委派張德氏接充、新委局長、業已蒞任接視事云、

車牌逾期即加罰

【鐵嶺】縣長楊宇齊氏、以車牌於去秋、已分發各車戶在案、但迄未領發者、尚屬不少但未領發者、亦實占多數、乃於昨佈佈告、凡未領取車牌者、須再來領、三月十五日以後、即行加罰云、

二年度公文須依省令塡表呈報

【鐵嶺】縣公署頃奉奉天省公署令、查各縣呈請呈送咨呈各公文、及牌批等公文件、向未據實呈報、本署特製統計表式、依照表式、除分行外、合行令仰該縣、依照表式、務將二年度(由一月初起至十二月底止)發送公文件數、呈報來署、勿再延緩云、

村校委員長村長不准兼任

【鐵嶺】教育局長阮金璞氏查村校委員會委員長、村長不得兼任、並成立村校委員會、於去春已呈請縣公署、轉飭各村遵行在案、但各村學委員會委員長、近查仍有村長兼任者村校學欵、亦仍與村會欵合攏者、查各村所以未能遵行、或因村長辦學素具熱心、村民不忍其去職、或因村長武斷把持、村民莫敢改組、或因改組爭執、委員長不易產出、仍令村長兼任、村長既兼任委員長無異以前學董制、村校學欵、仍未獨立、殊與原定章旨不合、於日昨又通令各村、凡未改組者之各校村、須急速實行改組、

水利局長履新

【通化】前任局長、去省未歸、遺缺經奉天實業廳委派解恩源氏接充水利局長、業通桓林本駐在所長、闡交代接收、業已辦理就緒、當即接任視事云、

瀋水醫壇

(來稿無句點或過二百字不錄)

讀者問病

大主筆先生台鑒、敬懇者、鄙人女性、現年三十有一、曾育二子一女、每次懷孕、嘔吐交加、飯食銳減、按此病源、固爲普通孕婦之平常表現、然鄙人每至犯時、胸膈脹悶、兩肋刺痛、腿痛腰痠、氣分短促嗓口如塞、呼吸不舒、雖歷聘儒醫診療、第以妊娠時期、恐於胎不利、不敢施藥深治、故前產三孩、現在僅存一女、據鄙人拙見、大抵皆因坐胎期內、種種病症所使然、現在鄙人又懷孕三月、茲特不揣冒昧敢求海內名醫、施一和平良方、於胎無礙、保產無憂、斯鄙人馨香祝禱者也、專此敬頌撰安 李杜文玉候教於一面坡

〇〇〇

大主筆先生台鑒、鄙年卅二歲、於去年四月間、忽患牙齦一症、迨十餘日、即行全愈、惟牙花上剩一小眼、有時用手一按、即流膿水少許、以致上門牙兩個、少見活動、亦不痛癢、誠恐日久加劇、敢斷諸大國手、賜一良法併示知此症有否重大關係、併懇早日刊登、則感大德無極矣、此請撰安 鄙人郝瑞華候教于小西關

〇〇〇

大主筆先生台鑒、伏思、貴報醫壇一欄、實爲濟世活人之路、起死回生之門、病者福音敝人、家慈現年四十四歲、在前年時、忽患嗓咽阻亮、水湯不能嚥入、言語非常艱難、服藥愈後、微受寒氣、照犯前症重者濇肚、微覺啞時、含嚥貢桂二三分、可覺清快、看此病形、累累沉重、百方診治、仍然無效、診延今下、面黄肌瘦喉啞微了、腰腿行沉、夜寐減缺、飲啜累裁、按面黄肌瘦、家庭勞煩所致、亦未可知、因症晝夜疑惑、但不知此症因何所得、故懇、大主筆先生、勿以文字淺陋、不與照登、懇請海內醫界國手、賜以良方、則感大德無涯矣、此請撰安 李耕經啓

答董玉梅女士

婦女陰戶無毛、俗稱白虎、乃是一種生理作用、於生育交接等、均無關係、其光潔更有益衛生、何不佳之有、比之男子之老而無鬚者、俗稱老宮嚼(受宮刑之人)、唇上不生鬚、故俗稱不受宮刑而唇上無鬚者爲老宮嚼、其飲食言語、與常人無異、亦不過形體生理上與常人少異耳、無所謂佳不佳也、祈勿介介可也、 覺非答於瀋壇

雙妹老牌千日香水

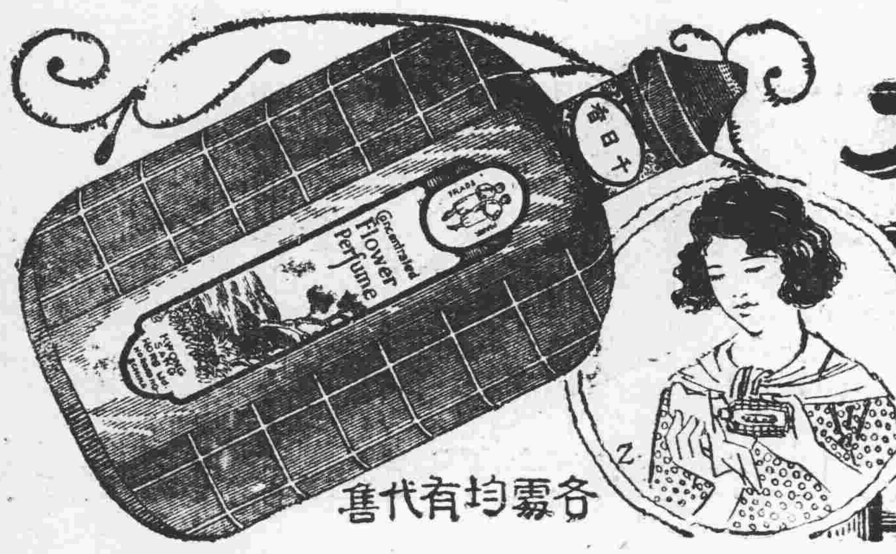

市雖物者妹日已久得歡其廣別之諸購之注雙千。實貨
互多美。老香。雅韻遠銷。牌互君買時意妹日方可色
香。價唯牌水香。客。路遠香。。香。須老香係靠。
水然廉雙千而氣獨之宜之駕水願於水請購牌水「眞之

各處均有代售

廣生行有限公司 謹啓

天奉鐘樓南
營口東大街
哈爾濱正陽大街

廣生行有限公司啓

瀋陽鼓樓南路西慶泰德參店北間壁

天新祥綢緞商店

新到 眞絲印花軟緞 每尺五毛四起

大批各種 綾綢 綢緞 綈葛

犧牲大減價 一概

推銷主義 好貨貶價

廬山眞面 一試便知

注 本店在奉只有一家 並無分設

外埠函購 郵費奉送 承做棉子 轎工奉送

電話二四八二

瀋陽鼓樓南路西慶泰德參店北間壁

地址 瀋陽鼓樓南張華泰服店北間壁

靈驗出世十四天保險斷癮 嚴華戒煙丸

此藥確係專方以各種貴重藥品配製內中絕無一切有癮麻醉等物少品善能活血解毒補氣養神止痛止瀉鎮靜安眠無論男女老少凡患大烟嗎啡海洛英等癮若服此藥足可於十四天完全戒絕痛苦戒烟不覺眠食如常仍可照常辦事戒除以後永無後患並無吐不戒時中無上之妙品也

定價 大盒一百二十粒現洋二元 小盒五十

總發行 奉天小西門北電車路東 嚴華藥行

贈送處 奉天城內中街路北 普克德藥業行

奉送長生不老法函索者附郵票一角即寄

最新發明尚試萬靈

肺病新藥 止咳 止血 備有 案府

藥力宏大一料斷根 買一盒贈送一盒

肺病一症深爲危險若治之失當則必害及生命本行有鑒及此由天壽藥廠包銷大宗萬試萬靈新藥此藥效力爲驚人無論何種咳嗽肺病吐血哮喘確保一料斷根永不再犯今特別犧牲一千料凡買一盒者即另送一盒送足一千料爲止望有肺病諸君快當試之以期早日驅除可說之肺病患者之幸

主治 肺病 五癆七傷 吐痰帶血 肺結核 痰中帶血 各種咳嗽 無論輕重

定價 每盒五元 大洋一料二十元

經理處 奉天中街路北 普克德藥業商行

住址奉天城內中街路北

奉送種子養生法函索者附郵票一毛即寄

普克德醫院啓

施診 注射藥針

敬啓者刻入仲夏正百病滋殖猖獗之期世間之不景氣經濟均感問題感染疾病無錢就醫者大有人在本院以慈善爲懷大發普救之念是以施藥施醫三個月凡患瘟疫重症及花柳病等無不藥到病痊望患者速來診機良無多治

眞正 德國 (六〇六)(九一四) (淋病)(淸血) 藥針 每針二元

施治手續

本院爲維持次序起見每位僅收掛號費一角施治時間自午前十時起至午後四時止逾時收費日期自五月十六日起至八月十六日止

大連機械製作所

本店 大連市沙河口臺山町 支店並分工廠 奉天西塔大街三町目(電話二二〇三番)

製品 ◎鐵道車輛、鐵道附屬品及供給裝置

營業目 要 鐵橋鐵骨、機械類、設計製造、據付、鐵道車輛、氣罐、氣機、煙突、各種機械類、鑛山機械、鑄鐵物、鑄鋼並、鑄物、職業瓦斯

三井物產株式會社 奉天出張所

本店 東京市日本橋區室町二丁目一番地 資本金壹億圓(全額拂込濟)

奉天市大西關

辦理 品目

大豆 雜穀 豆餅 鐵道用品 自動車 電氣 其他機械類 建築用品 洋灰 砂糖 紙類 麻袋 麻系 五金 木材 化學肥料 工業藥品 各種食料品 綢緞 茶 海產物 羊毛 毛織物 中國綿 下足袋 人絹 織物 其他雜品

保險 火災 海上 自動車 各種保險

電話 所長 二五五〇 機械 五金 二三一二 穀物 二五五〇 雜貨 二〇七七 保險 通信 二〇三五 會計 四三六八

瑞有氏黑色補丸

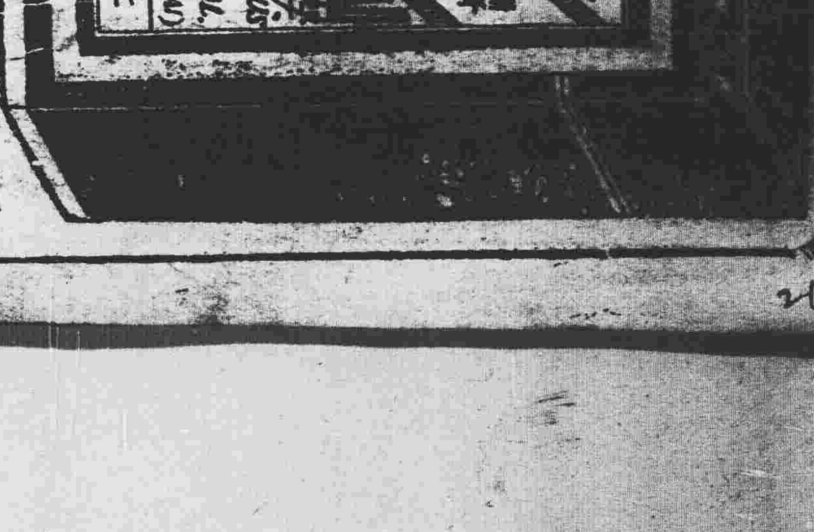

黑色補丸聖藥係瑞有氏大醫生研究有年、經驗宏富所含各藥效力偉大而性不猛、生精補血而體不虛、强筋壯骨固本扶陽使男女生殖器力增加、對於腎病可稱全球無二之神劑也、發行以來經中國政府化驗註册特許專賣、又經中美英日國醫學士證明、各大醫學博士醫院均皆贊賞、認爲補腎之聖藥、抹陽之良方也(主治男女貧血五勞七傷氣虛咳嗽先天不足、後天虧損、房勞過度、少年破身太早手淫過度、見色泄精、夜夢遺精、腎囊潮濕、常出涼汗、精冷精淸、子宮寒難、自汗盜汗陰莖短小、陽萎不舉、舉而不堅、堅而不久、房事早洩、腰腿痠疼、形容枯瘦、小便夜多、年久的白濁、或婦女之白帶及年久不受孕、凡由腎虛發生各症、服之非常有效、强精固腎如無病常服體質强壯、精神充足、永保無腎虧腸萎之慮以免早老貧血體衰之患如患腎虛陽萎之人、早服一日黑色補丸則早得一日全愈、此藥性質和平、功效甚速、四季服之合宜毫無流弊、效力偉大百發百中、服一盒有一盒之效力服一打有一打之功效、患病購服一試、方知言之不謬也、

定價每打國幣三十圓 每盒三圓外埠函購皆可郵寄各埠大藥房凡經售西藥者均有代售倘無處購買將欵滙至總行或各分行購買立郵不誤萬無外錯

總行 上海英租界福州路八十二號瑞有氏藥行

奉天馬路灣大紅樓 瑞有氏藥行

滿洲分行 哈爾濱道外正陽街萬國車票公司院內 瑞有氏藥行

211

吉省東北十七稅局 劃歸濱江稅署

【吉林】吉林稅務監督署、頃奉財政部令、將所屬東北境稅捐局劃歸濱江稅務監督署隸屬、以清權限等因、近經該署長與所屬議定、將寧安、東寧、穆稜、密雲、寶清、呢嗎口、饒河撫遠、同江、富錦、樺川、勃利、依蘭、方正、延壽、一面坡、賓縣等十七稅捐局、劃歸濱江稅務監督署管轄、濱江稅署已派包科長來吉接收以上十七稅捐案卷、

盤石和龍 兩縣長調易

【吉林】盤石縣縣長趙兆藩因案停職、遺缺調派和龍縣縣長劉燕昭代理、遺和龍縣縣長一缺委任關長慶代理、關氏係吉林永吉縣人、曾充前吉林人省總會議員、山東蓬萊縣縣長、

西河套各商 營業不佳

【錦縣】邑西門外小凌河套上、販賣瓷器農具雜貨等商肆、以及飯館攤床等營業、本冬均覺虧賠、其原因、(一)市街中心修一大橋梁、以致行人跡稀貿賣因之亦受影響、(二)各貨節節疲憊、存貨即賠、三糧價不振、農民無錢、錢法窘困、實項太少、

縣署呈請 添辦高女師

【錦縣】縣長馮廣民爲提高本縣女教材以利教育起見、特擬定計畫、呈請教育廳、由縣立女子講習師範、設辦新制女子師範一級、是以將該校師講第二級畢業生留校升級、並不再招收師講生、惟此項計畫之實施、尚待回批云、

西警署協同商會 整理年末街路 攤舖小館不準防交通

【大連】西崗署每際舊年之末與西商會協助之下、整理西崗街之繁雜區域、蓋西崗管內、商民稠密、且多係滿人、在此舊年迫近之際、鄉間農民、皆爭買年用之物品、因此一般肩担小販及露天攤商、皆陳列於道路之側、藉以競爭營業、且西側之商店、多於此時、陳設年貨於門前、更兼行人如梭、愈感擁擠、況西崗街道、原極窄狹、車馬往來、頻繁、在平日、即頻演交通慘禍、況此際車馬人貨並攤舖行商、一時雲集、難免不演意外、而攤舖及陳列貨物、亦頗有碍於交通、故警署於即日起、開始取締、而無許可之商人不準於街頭叫賣、西崗會亦將派員協同整理云、

以所窃來之品 開設販賣業 二職工同被捕

【大連】市內水源地附近之道路上、於二十日午後八時、發現二名怪漢、各乘自轉車、疾行如飛、時有年末警戒中之警官、見其可疑、追而捕之、二徒一爲孫督堂年二十九歲、一名孫餘三年三十九歲、皆籍居山東、現住市外西山等、就職工於大連機械製作所、在一月前、曾相陰謀、欲由工場中窃盜機械物品、開設販賣商業、無用資本、利益尤大、現在共盜得物品數百件、計價值三千餘圓、藏於住所、以待擇日開業、警署除拘留二徒外、並搜其贓品云、

匪訊一束

【三林站】衛門台站南街鮮人檳宗諧者、開設嗎啡營業、頗有積蓄、久爲胡匪所垂涎、於前夜晚有匪三名、各持槍械闖入室內、搶去衣財物約值千元之譜逃走、不意該匪犯張某昨又至嗎啡館、被事主密報警所捕獲嚴訊結果、供稱強搶不諱、可謂天網恢恢疎而不漏云、又訊衛門台站南街某王家有子、年來護有蝸頭之利、將十七日晚六時許、有匪三人叩門入室、一匪持槍威嚇不準聲動之匪大肆搜索財物、搶畢出南門奔走、報警追緝未獲、杳該站亦在聲闤、林立之區如此搶案迭出可謂奇怪矣、

江省警備司令部 成立工兵教育班

【黑龍江】江省警備司令部、近爲提高與普及各部隊之軍事教育起見、特令參謀處由各旅選拔下級幹部五十五名來省、成立工兵教育班、而以參謀處少校股員宋殿杜氏爲班長、聘駐江國道局之職員爲兼任該班之教官、講堂設在參謀處長之外廳、宿舍無指定所、許可學員自負、而所來之就學學員、仍領原俸、並照原俸核加一成、以示幸勤、迨六個月期滿後、即使各歸部隊普施修路之技能、茲聞該教育班、已定於今日舉行正式開課云云、

松江下流各縣狀況

【哈爾濱】松花江下游一帶之各縣、每際封江後、因交通之不便、其各地之情況、鮮有知者、茲據由富錦來客、談各縣近狀、頗有足資記載者、雖屬馬上觀花、事屬簡略、然亦爲關心者不可不知也、茲記之爲左、

▲富錦來(客自稱以下仿此)於今春去富、迄至現在、於告歸來、故對富錦一切之一切、知之頗詳、然他的狀況、可分作二個時期來說、一、開江後封江前、一、封江後開江前、顯一個時期因爲交通便利的關係、比較第二個時期、繁繁許多、但是較諸前幾年亦是一落千丈這個樣子、若是分斷開說、則冷落不堪、該地社會全般的是不景氣、可是應運而生的私烟館、零賣所以至於花會局、各販局、則皆利市數倍、治安方面、有于軍之一團、合少數日軍駐守、街面上甚爲安靜、即四散奔逃、小康一時、賴之可保、常久尚未敢說、及至封江後、街面上益見冷落、因爲勞働界和一般投機事業者、多搭船來哈也、迄至汽長途車到富方稍見轉機、並兼將届舊歷年四鄉人等、皆赴街購置一切、也但是、因在饑寒交迫下之不肖份子、急欲一逞、漸告緊張四鄉亦如是、然亦不過偶爾發生一起搶案、一起路劫而已、尚無大碍、

▲集賢鎭該地、爲富錦五區管界、爲該縣第一之鄉鎭、商業住戶等倒是很多然亦與富錦受同一影響、不甚興盛、

▲樺川因爲距江路較遠的關係、在先時即不興盛、現在凋敝更不堪言、街上充滿死氣、

▲集木斯該鎭隸屬於樺川、依傍江市、交通在夏季似屬便利、故雖爲一鎭、實則較勝於樺川多多、縣署及警務局皆移准此、樺川則謂縣之行署及警察署、負責行政及治安而已、街面上多活潑氣、有于軍之騎兵第三旅駐此、故亦甚安靜、

▲土龍山該地爲依蘭縣局、計商號及住戶二百餘家、在冷眼觀之、亦是爲不景氣形範罩頭

▲依蘭余雖知之很久、但未得機一至、今借此機會一瞻其概況、爲願亦足矣、該地位松花江牡丹江會流處、四圍繞以土圍、商業住戶皆在城內、城北三里許遙望形成小村落者、爲商埠地、約料之共有千餘家、商業據知者約有百數十家、在夏季交通便利時、興盛與否、不得而知、即在此時觀之、亦不很好、聞于軍之總司令設此治安尚差強人意、方正以亦與樺川受同一距江干較遠之關係、各業極不發達、在此交通困難之日、益形蕭索因年貨已有上市者頗添些活氣實縣粮因距哈稍近關係、尚顯於以上各地、然較諸前數年余商於該地時、其冷落亦有今昔之感、

總之沿江各地無一地有蓬蓬勃勃者、並兼本年豆子豐收而賤地面上益受極大打擊、故經濟之緊廹、而從來所未有、所差強人意者、則沿途之安全、較諸從前確有進一層之保障云

分署長勤愼厥事

【樺河】六區孤山鎭、警察署長、史天英、任職以來、對於署務、竭力整頓、興利除弊、煥然一新、孤鎭處邊陲、四境之內、匪警頻聞、故沿城警備甚嚴、日夜預防、夜夜查勤、而城內賭徒隱君子、嚴行驅逐、因之治安秩序、商業繁茂、皆署長勤能所致也、

警署聘定 日語教授

【鐵嶺】警察大隊長王啓勳氏、爲提倡日語起見、特聘劉君實先生爲本隊部日語教授、凡所屬警察、均由劉君指導、已開始授課、聞劉君係友邦醫大畢業、成績頗佳、此番任務定能一展云、

寺兒溝海岸 漂泊溺死屍

【大連】市內寺兒溝海岸、於二十一日午後、發現屍體一具、漂流於海濱波浪之際、當地警察派出所聞知後、立至現場檢驗、聞該屍係一日人、身服深茶色外套、年約四十餘歲、身長五尺二寸、大連署正調查其家族中云、

花甲俄翁墜樓死

【大連】俄人加爾金氏年六十二歲、於二十日午後三時、投宿於浪速町遼東旅館之四層樓上、至二十二日正午、突由該館東側之四層樓上、投身於樓下、以期自殺、時被交通警官發見、但已不暇救濟、該老翁轉瞬間、墜地而死、後查該翁久患神經之病云、

少婦與夫口角 竟服毒自殺

【大連】朝鮮商人朴慶永、年二十九歲、數日前爲作買於市內、偕同愛妾來連、投宿於西公園町百七十五番地半島旅館中、日昨朝起、夫妻間因小事而致反目、繼則兩相口角、妾以身離故鄉、惟從夫行、今已開罪於夫、有怨無以可訴、且失夫之愛、今後感情漸淡、前途難以圓滿、乃生厭世之念二十一日夜偸買雅片若干、乘夫之不備、盡量吞服、橫臥床第、以期歸陰、未幾毒發於中呻吟之聲、達於屋外、既被同宿聞訊、急忙送於病院時、命已嗚呼矣云、

江體協支部 函聘理事

【黑龍江】本省體育協會支部、茲以討論會內今後一切進行事宜、特召集理事會議、嗣經議決、對于未聘之常務理事依囑理事、及幹事等、亟應正式商聘以免缺席、故該會擬于最近期內、對于以上人員、將發正式函書、分別商聘云、

江省商家 請願成功

【黑龍江】本省張商聯會長及省城總商會王玉堂會長等、爲代表全省商界請命、晉京呼籲、業曾迭刊報端、茲聞該一行抵京後奔走、到闕已蒙政府各大官之憐恤、慨諾允與以充分之臨時設法、故該會長等、頃聞已急電來江催送路費、至若詳細辦法、有須代表歸來、方可明瞭、但使果爾成功、不徒江省全體商界泯首感謝、而政府之愛民眞締、益顯露我滿洲國王道之惠政焉、

地方公益會 施捨棉衣

【黑龍江】本埠關帝廟前、地方公益字紙會、自成立以來、向作慈善事業、如施粥捨衣、年年如是、茲該會近又訂製粗布棉衣若干套、定於月之二十一日、在該會實行施捨、周濟苦寒之民、屆此嚴寒身無衣褲者、盡往領取也、

滿電本社供給之 電燈三十餘萬 減輕燈費用者愈普及

【大連】滿電會社、準於本年中斷行減輕電燈及電汽等機械費用等情、刻擬該社大連本店調查、至本年一月十三日、由該店供給於市民間之電燈數達三十二萬六千二百四十一盞、此外尚有未查明確者、查市內之利用電燈者、逐年增加、滿電作業所、自明治四十年開始後至大正七年之十年間、爲數不過十萬盞、至大正八年、增至十三萬盞、九年復增至十五萬盞、十一年增至十八萬盞、至十四年即達二十萬盞比昭和七年之七年間、竟一躍而增至三十餘萬盞、是見用電燈者之普及矣、以此趨勢、則不數年之後、能增至五十萬盞之多、營業如此之繁榮、不容燈費之不減、刻聞市民間頗期待云、

道德院落成典禮

【黑龍江】本埠五教道德院由客歲三月間、即開始建築、大部工程宏大、至重陽節時、大部始行完成、現該院之院宇、工程完全告竣、定於月之二十六日、舉行落成典禮、並於是日正午、虔誠齋醮、恭請五教聖像升座、並聞該院備齋席若干棹、以備各機關及善士九參與典禮人員聚餐、以資慶祝云、

遼海丸設巨砲 水上警備充實

【大連】大連水上警察署、以爲占在滿洲咽喉重關之大連港、凡百施設、皆應完備、況警戒上尤關重要、前者曾準備添加警備汽船、組織船舶檢閱班、增用警員、以期爲備之森嚴、値此舊年之末、陸海警備須同時佈置、關東廳警察協會今以巨大之犧牲、特購定平射步兵砲三門、使練習生練演步兵之砲、以備萬一時、發揮警備之威武、水上署、以爲水上警備、必須用此步兵巨砲、刻正向關東廳交涉中、聞欲將該三門步兵砲中、使用一門、設置於警備船之遼海丸中、聞此佐藤警部補、定於二十三日由旅順來連、在水上署內、實行組設此砲、一方於設定後、再以砲彈先行一次試演、查此警備武具係水上署之初有、今後用之於海上剿擊匪船時、定能收重效云、

通化匪訊 鄉民避難來城

【通化】七區德盛村、橫虎頭地方、有農民考姓家、人口衆多、青年婦女居半數、現在胡匪騷起、日甚一日、防不勝防、十六日全家搬入城裡以避之、又日前荒溝某家、家人十餘口、男子均被胡匪逐去、僅留姑媳二人、胡匪約十四五人、澈夜輪班肆虐、翌晨匪去被虐者、已氣息奄奄矣、家人回、始挈眷來城、近城者倘受此淩侮、其遠處當何如耶、爲匪者、既爲此惡事、其死期至矣、

德順義被押

【旅順】市內忠海町德順義金物雜貨商、執事姚某山東人自開業以來、生意不佳、賠累一萬七千元、在月間生張歇業後經公議、有將門封帖、前日又被王有金、僱米崗辯護事、呈控差押、因爲借王有金、洋五百元、將舖墊貨物、均值洋三千元被王某查押、各債主人兒事不公平奈被差押、東手無策、各債主豫備起訴矣、

汪前縣長 病逝奇聞 自云官於冥府

【黑龍江】前龍江縣長汪文熙、在滿洲國未成立之先、曾隨充泰來、拜泉、龍江等縣稅捐局長、旋由龍江稅局長、擢升龍江縣長、迨滿洲國成立之後、仍任龍江縣長、於客歲解職後、並未他移、全家寓居省垣、該汪君於客歲患染肺疾、醫藥罔效、忽於昨月之十六日、其將所用差役、喚至面前、每人賜洋五十元、而差役等殊甚詫異、遂詢縣長賜洋何意、乃汪告及、陰曹司府、飭我司掌文簿今日往任事、吾與陽世永別矣、是以賞爾每人五十元、作爲返里川資之需、其家人詎期是晚、該汪縣長果溘然長逝矣、

聾子深夜行路 疑爲匪賊 警隊活動竟徒勞

【本溪】本邑柳塘住民柴某居耳聾甚、故稱柴聾子、於日前由省返溪、與其友人劉德全代買咳嗽藥、於是日晚八時許與劉家辭藥、劉某現住望寶山上、四無鄰居、有柴某將近其家、被□山頂、守望警曾見以爲深夜、在郊外行走、恐非良徒、乃進問以口號、柴某並未答應、乃往前行、後竟發槍數響、其他警隊聞聲、多數出動當將其逮捕、代所訊問、始知其聾、並係本邑良民、當將其釋放、雖驚動本邑恐慌而警隊徒勞活動云、

師中校招考新生

【本溪】縣立師範講習科、及初級中學校、爲補充學額、招收師範生及中學生各四十名三月十六日、在河沿該校試驗試驗科目、爲國文、算術、常識測驗、口試、初中免試、望有志投考者、速往報名、莫失此良機云、

胡匪攔路行劫

【本溪】縣一區威寧營村、小市背地方、發現行搶胡匪四名、二人持棒、二人持槍、日前有大車一輛、行經該地、被其將馬打傷、車夫膝蓋擊傷、該大車落勇逃去、幸未被搶去任何物品、又於二十日有某姓爬犂兩輛、行至該地、被胡匪三人、搶去牛四頭、國幣八元、強搶而去、該某可謂倒霉極矣

田代少將蒞溪視查

【本溪】田代少將憲兵司令官、於日前乘安奉列車蒞溪、當即下場於憲兵分遣隊部、翌日視查該隊全部事務、並檢閱官長士兵、向各官兵訓話後、旋赴煤鐵公司各部參觀、下午四時十分車返奉、滿日官紳、均到站歡送云、

職教員薪俸規定

【安東】本市縣公署教育局最東統一、全縣教育經費、首先規定、各校職教員之薪俸、次前開會表決、即日公佈、由本上學期實行、計師中校長、每月國幣九十元、小學校長、十級以上者、每月元六十元、六級以上者、每月五十五元、三級以上者、每月四十五元、三級以下者、每月三十五元、師中主任教員、每月七十五元正教員每月七十元、教員每月六十元、事務員、每月三十元、高小主任教員、每月三十五元正教員每月三十元、教員每月二十八元、教員每月二十六元以上之薪俸額、係市內各校職教員、而四鄉各校之校長、照市內校長、遞減五元、教員遞減四元每年均照十二個月給薪但在學期終了、考成優者、酌予升級、並實行加薪、由二十元、至二十五元、均以國幣爲本位云、

孫縣長勤求民隱

【安東】本市縣公署、孫縣長自蒞任以來、對於縣政竭力革新、並求通民隱、以使施行王道、最近孫縣長、據警務局送案之匪犯二名、案情重要、未便假手他人、孫縣長、連日案牘之餘、親身提訊該二犯、詳細研詰、求通民隱、以便定罪、且免覆盆之冤、以致頌聲載道云、

各校一律放寒假

【本溪】本邑各小學校、以寒假現已屆期、奉令放假四十日、以資休息、自本月二十日起、至二月二十八日正、三月一日一律開學、各校現期考完畢、均於二十日一律放假、

參事官下鄉 搜查獲匪

【佳木斯】駐佳樺川縣公署友軍參事官石垣良隆氏、於念日親領警務第二中隊、赴佳東南太平川一帶、搜各戶之際、忽遇匪人、緝號四海一名、當時拿獲帶縣公署、候訊供法云

事務所主任易人

【營口】本埠新市街、滿鐵地方事務所工務主任安栖氏、調因另有高就請辭、業經允准、所遺主任一席、當委由本武雄氏接充、由本氏奉委後、已於昨由新京搭車來營、到所視事云、

緝私局調遷卡長

【瓦房店】蓋復闔墅緝私局長、何氏、蒞任以來、整頓局務、不遺餘力、加以各卡長局員之盡職、以故成效大著、近因考核各屬、將井市所卡長用古藏與娘娘宮卡長鄒盛本對調俾收人地相宜之效、兼寓鼓勵員屬之意云、

警察隊平安脫險

【安東】本市警廳、所屬之警察隊、此次在盤道嶺後、與股匪激戰半夜、但官軍方面、雖鼓勇作戰、幸以衆寡懸殊、當時撤退、內有隊兵十餘名、彼時落後、被股匪擄去、帶至匪窩、將隊兵之皮衣鞋等、完全剝下、每人與毛線衣一件、以資禦寒、次晨匪首傳令、一律釋放、該隊兵等、平安歸來未受痛苦、亦云險哉、

商務會組織查審會

【東豐】縣商務會長施錢一奉縣公署訓令、飭查房捐粮捐指明用途、列表具報、如有不符之處、責令賠償、現該會組織審查會、已着手審查云、

警務局招集 區長會議

【東豐】警務局長宋愷忱、與指導官計議、實行保甲法、必須辦理保甲人員先行明白保甲法、遂於月之二十日招集各區練長將部所頒定保甲法、實施行云、

各學校一律休假

【東豐】本邑省立第五師範學校、以及縣立中小各學校、於前奉廳令於本月二十日起至三月一日止、休假四十日、各學校奉令後、業於月之十五日一律舉行期考、於十九日均行考畢、並於二十日、各校均一律舉行休業典禮、而開始休假云、

各校學生 學費增加

【安東】本市縣公署教育局現爲統一全縣教育經費、乃實行改收各校學生之學費、最近開會表決、業已公布、由本年上學期實行、計市全初中學生每年每人徵收學員國幣十二元高小學生、每年國幣八元、初小學生、每年國幣六元、四鄉小學、初小學生、每年徵收小洋六元、高小學生、每年徵收小洋八元(此後小洋不通行時照收國幣)、無論公私立各級學校、徵收學費數目、一律統一惟公私立各級學校、徵收之學費、須交村會、而教員所得之薪金、除由教育局、補助之外均由村會、按數支給之、學期終了、清算之際、得協同學董或村長如各學校學生、有家貧無力、交納學費者、得由村長學董教員三面、從多數議定、減免之、或酌量情形、減收學費、以昭核實云、

令嚴防藉端詐財

【西安】縣公署奉奉天警務廳令內開、案據興城參事官松岡小八郞報稱、於本月二十日有間島龍井村、帝國商事株式會社、外事監督喜多豐援、出張所主任韓熙修、已於等、由綏中到興城、首先歷訪各要人、藉口標榜滿日經濟提携、繼即強迫人民承購伊等所持之勸業債劵、如承認購買、伊等即報告帝國政府、予以優待、且足表示爲親日家、否則拒不認購、則即係排日家、倘當時無現款給付、可給保證金餘款預定分期支付、計在興城恐喝詐去七八、共金三千元、現經日本警察者合議之結果、已將該喜多豐援、送致錦州領館核辦等情據此、查興域旣發現此等迫脅販賣勸業債劵情事他縣亦恐難免、現據喜多豐援等述稱、曾在吉林盤石及朝陽鎭海龍等處、共有二十六處之多則、案非一起、已可概見、合亟令仰該縣、轉飭所屬、一體注意偵察、并佈告商民留心、倘境內發現此等情事、務須將詳細情形、如被詐者幾人、被詐去金錢若干、籍貫姓名、尤須詳予記載、通知就近日本領事館、并分報本廳備查、仰即遵照、切切此令、戴縣長奉到斯令後、已佈告商民人等週知云、

市立學校 初四級畢業

【西安】西安縣市立第一小學校、初等第四級生、張金德蕭秀文、張繼聖等二十二人、於本月二十日行畢業典禮、經校長王淑輔、除呈報縣公署及教育局派員蒞校及備案外、並將學生成績、如所作之國文、圖畫、手工、習字、編物等項均陳列於各教室內、約請學生家族蒞會參觀、到校者人士甚多、其中對於畢業學生、學生家族、有懇切之致詞者有、縣視學張恒賓及第十一監獄典獄長何承綸、該畢業生等程度頗爲優良、均有升學希望云、

寒假各校彙誌

【安東】本市教育局、前次招開聯席會議、曾討論本屆寒假期內、各校學生修業之標準計國文、中學及初小、均爲三題、初小二題、算術、中學二十題、高小及莊小、均爲十五題、大楷中學十五頁、高小及初等均爲十頁、小楷及中楷、均爲三頁、此外工藝及圖畫任便、已由教育局、分函各學校一律遵照云、

區校開畢業懇親會

【西安】縣第一區區立小學校校長劉裕誠 在職多年、辦學頗爲出力、於月十七日該校高小第三級學生劉永歷等九名初小學生劉濬等九名、均屆畢業之期、劉校長欲使學生家長等、知學生之學業如何、校中所用之款項多寡、特開一懇親會、約集學生父兄以及有協助辦理學務之鄉老、開一懇親會除將學校中所有收入支出各種欵項、各學生一切費用、皆行公開發表、俾衆週知外、並令學生當場演說、各言其志、如(一)路景 德演說畢業後之希望(二)孫昭俊懇親會之意義、(三)高洪信勤儉、(四)趙立華煙的害處、(五)馬明德學校裡樂趣、(六)馬明芳賭博之害、(七)趙錦秀鄉村教育和國家的關係、(八)宿慶林父母對於兒女的責任、(九)陳德福教育普及、(十)劉濬學校教育和家庭教育應當互相聯絡、(十一)石國棟最近的滿洲、該校雖係第一區區立校、但是校址確在鄉中、該校長假學生畢業之機會開懇親會、約集學生父兄、請到村中鄉老、使學生演說尙易而能將校中款項公開、學生費用揭佈、此種辦法、不惟難能而且少見云、

電燈廠 嚴查私偷電氣

【西豐】本邑電燈廠、近查竟有不良之徒、私偸電氣、如按十度電燈者、則私換三五十度者有之、希圖偸電、殊屬非是、茲爲整頓電業計、特秘飭廠員、逐戶嚴查、如有私偸者屬行罰辦以警將來云、

南市場發現縊屍

【西豐】本邑南市場、東南角偏僻處、於月之十六日上午發現自縊身死、無名男屍一無人認屍、身無棉衣、所着之衣襤褸不堪、舌垂眼瞪、狀極難觀、適經左近居民瞥見、報由該管警署、轉報西豐法院檢驗、掩埋云、

省立五師招新生

【東豐】省立第五師範學校本季初中一級畢業、奉到廳令停招初中、一律改招新師、以爲成師範區計劃、現該校擬定招考新師二級、除於本街招貼廣告外、並分寄各縣張貼云、

嚴查村長副架訟

【北鎭】縣署奉省民政廳申令、現查各縣、農村、村長副往往因智識低淺、村民發生糾葛、不但不能和息、反而調詞架訟、殊屬非是、爲此通令各縣長、轉知各村長、倘有故違即行撤職云、

理善會送匾盛況

【鞍山】本站月之二十二號午後二時許之台安蟹山海城縣等十四處理善、有代表王子瑞袁云軒董普五孔衆馥、特與鞍山積福堂理善會、正理長徐慧三公送匾額名日道高德重、鼓樂喧天、沿街遊沿、頗爲盛況云

一區發現無名男屍

【延吉】延吉一區小墩台西北地方、距村五里許、發現無名男屍一具、年約二十二三歲頭戴皮帽一頂、上身着同林布大衫、青棉袍藍絨衣、白小褂下身穿褲一條、後腦海有刃傷四處、該屍究於何時被殺、不得判明、復無人認領、經該村人報告縣警當局、聞檢驗掩埋云、

十年夫婦 因口角一旦分離

【延吉】本埠平康里街鮮賈商石某、於十年前在 延吉溝內、用欵贖得素相結縭情人金桂者、相處共度、并兼營業、收入亦屬不悪、其生活方面、頗稱安逸自適、更不待言、更不待言、詎十日昨早晨因些須小事、意見相左、由口角而竟演成離異慘劇云、

治安會補發 修路工資

【延吉】延吉至龍井村汽車路坎坷不平、曾於客秋、由該會明令一五兩區分擔負責修築竣事、當造修道農民名册、按日給資轉發各鄉後、本月十五日、聞該會委員長、又按原册每名補發日洋五錢、以示酬勞云、

警察隊長調委

【延吉】警察大隊自改組後、錦佛寺第二中隊長于錫齡、乃調充第二中隊分隊長職防、補朝陽川所遺中隊長職、未便久懸、聞警察大隊長陳芳氏、業已改委前警務督察員富景綸調充、聞富某曾屢任上尉少校等差、此次充膺斯職、定有一番可觀、

紳商協商 捐助慈善會

【哈爾濱】市慈善總會、經上年七月間、由本埠日滿軍政各機關首領會議、決定其爲哈市唯一之慈善機關、擴大救濟範圍、改組該會內部、確定該會之名稱、該會收容之難民、去秋因經費無着、本擬實行解散、嗣因全體難民推舉代表、分向特務機關、及駐哈日本憲兵隊呼籲、請求維持現狀、繼續收養、當時島本憲兵隊長、以滿洲新國家、以王道爲施政方針、各界人等、均以享受王道之實惠、而獨此日暮途窮之難民、中途遣散、不令其同享王道鴻恩、未免有向隅之嘆、該本諸人道主義、亦不應於寒冬將屆、謀生乏路之時、將其遣散出所、有傷人道主義、是以一力主張、維持現狀、衆難民之所以仍得居所食宿者、實賴島本隊長極力維持之所賜也、但慈善等會向無底欵、經費支絀、確係實情、雖有巧婦無米難炊、故延至今日、已呈捉襟肘見、納履踵決之景象、其中困苦情形、雖經記者隨時記載、而社會宣布、無如一般所謂獨具隻眼者、每以已心度人心、誤認爲別有用意、甚或報端之上、亦不披露、此不能不令人引爲遺憾也、迨該會於決定演唱義務戲之後、又請各方援助、而神精過敏者、仍於疑神疑鬼、疑信參半、必待至邀請新聞界參觀之後、始破除向日所存之心理、方始消滅、此不能不謂爲慈善會前途一綫之曙光、該慈善會此次擬演義務戲、明知當此市面蕭條、金融吃緊之時、推銷戲票、委實匪易、但爲環境所迫、不得不出此下策、又加日方島本憲兵隊長、對於派銷義務戲票一事、惻允盡力幫忙、必使收圓滿效果、故該會方敢決意實行、作孤注一擲、最近由某方向本埠商業代表方面、派銷此次義務戲包廂票二百張、則在必行、商界代表團體、以此舉近於強迫、又以某種原因、不敢拒絕就此承認、又礙顏面難堪、於是改變方法、擬由商界 作爲自動(?)認捐慈善救濟費若干將所派之二百份包廂票、完全退回、但認捐之數、以能抵償二百份義務包廂戲票之代價爲度、如此辦理、在商界方面、既可博得樂善好施(?)見義勇爲(?)之令譽、又可免被迫認購二百份義務包廂戲票之恥辱、擧一兩得何樂而不爲、是以商界方面、連日迭邀慈善會滿方要人、協商辦法、且有一再派人前往參觀舉、慈善會方面、以此次演唱義務戲、目的在於籌款、如不演戲、而能得欵、何必多此麻煩、是以已向商界方面表明、如能籌有相當欵數即不演唱義務戲、否則仍須然照原定計劃進行、蓋以慈善會救濟難民、已經一年有餘、商界方面、尚無分文損助、即上年購一票、此次之發動、如其認爲商界自動捐助、無寧謂爲實逼處此、迫不得已、將來如何解決、日內即可表明、但慈善會原定之演戲日期迫近、不能不仍積極準備、以備將來如無圓滿辦法後、仍請某方協助進行、剋期於實現云、

小兒食積便秘

陳廣習君兩位公子像

小兒身體發育全賴消化健全苟消化不健當然營養不良如是雖小兒所食似已充足而仍不免衰弱惟欲消化健全非保持消化器與腸管之潔淨不可因腸胃原是相輔而行故也

嬰孩自己藥片善能排除腸內汚物使消化器免受壓迫故有甚多患食積便秘之虛弱小兒一服此藥片便得康强快樂即如陳廣習君公子亦其中之一也陳君係廣東菘海中和路寶光攝影舘主人其來書云（小兒華瑞華興常患便秘消化不良致甚虛弱後與服嬰孩自己藥片 身體漸佳體重漸益今 竟十分康强肥壯矣）嬰孩自己藥片專治小兒腸胃出牙各症凡經售西藥者皆有出售或直向上海江西路四五一號韋廉士醫生藥局函購每瓶七角六瓶三元五角郵費不取 一切信件可由奉天和記洋行轉上海韋廉士醫生藥局

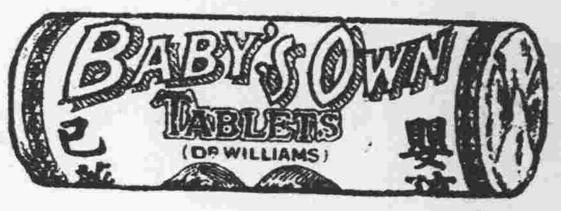

可愛的禮物！

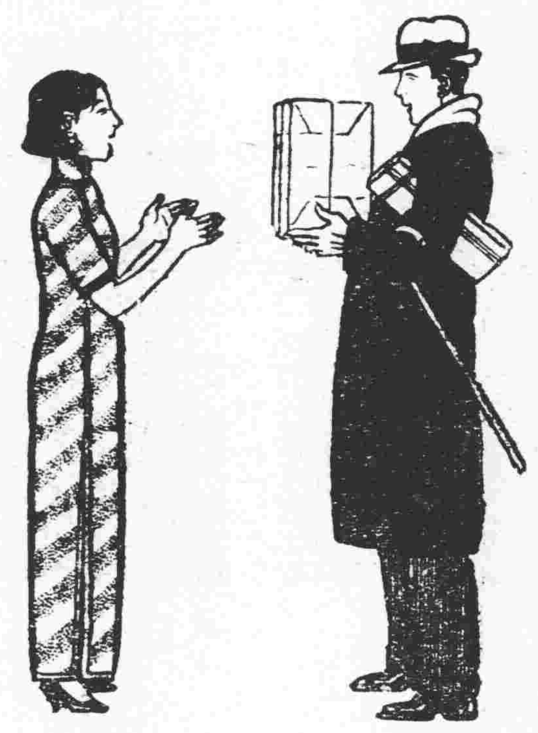

大前門
為人人珍視
人人心愛的妙品
新年餽贈 用此妙品
足表贈者情深意厚
足使受者愛莫能釋

特製美化
摩登紙盒
色彩鮮明
燦爛悅目
每盒六罐
（五十枝裝）

大前門香烟

CD·259

送禮比賽得優勝

親友有事 贈送禮物 如購買本行美術銀盾銀屏銀瓶等 能受親友特別歡迎 佈置於最重要之地位 留作永久之紀念 壓倒其他不美術之禮物 無形中得到比賽之優勝

奉天
城內中街 亨得利鐘表眼鏡行
大西門裡
城內中街 青年鐘表眼鏡行

五淋白濁 一瓶斷根 哈郎淋濁丸

淋病爲難治之病其痛苦實亦異常其害尤非自己一人且染及妻孥致貽子孫盲目之慘由是觀之淋濁之害誠爲可恐亦復可怖者也淋病乃因不潔之交媾經二三日後由尿道排泄濃汁排尿之際感覺疼痛再經時日疼痛益加遂起灼熱之感甚至排洩血尿又陽莖紅腫發熱痛苦難堪此時如不撤底治療則恐移入慢性症每遇氣候變化或因激烈之運動攝取酒類及其他刺戟物等忽感劇烈疼痛甚至終身不離之難病是以若疑有淋病之時從速服用特製哈郎淋濁丸至稍覺輕快或已陷慢性不感痛苦而洩膿汁時際服用哈郎淋濁丸外將哈郎治淋座藥插入於尿道使其內外相應驅逐病菌則雖如何頑惡淋症必速治退可獲痊癒猶如暗夜得享光明之感哈郎淋濁丸係以現今世界醫學界誠最有效驗之高貴藥爲基礎配以我研究部多年苦心研究結果始克發見之特別有效藥而製成則其效驗之卓絕斷非他藥所能追隨患有淋症之諸君望君速賴哈郎良藥脫離其痛苦是幸

哈郎良藥主治效能

白濁 赤濁 小便不通 尿道腐爛
尿水混血 龜眼封閉 膿液淋漓
陽莖紅腫 膀胱發熱 膀胱受濕
尿意頻促 夜夢遺精 尿後出血

赤白兩帶等凡淋濁一切諸症均可其效驗之靈妙無比其右者矣

哈郎良藥藥價

特製哈郎淋濁丸 大瓶四元五 中瓶二元五 小瓶一元二
普通哈郎淋濁丸 大瓶二元 中瓶一元二 小瓶六角
哈郎治淋座藥 每盒五角

（各處大藥房均有代售）

大連山縣通九十八番地
發售本舖 順和公司藥房

鳴謝良醫肖像

本堂所造 原名老人人樂仙膏 改爲老劉氏樂仙膏者甚多諸君注意劉氏爲記本堂主人謹啓

感謝老福春堂老劉氏樂仙膏良藥

舊曆初一十五收半價 定價每貼國幣大貼六元中貼四元小貼二元加料十元

敬啓者鄙內人自出閣後由昌來佳已數年矣因經血不調常作腹痛雖服中西藥無數終未除病根顛稱一生恨事即認爲無治之症每逢犯非數日不止實令人可畏不意去歲有友人說知哈濱道外老福春堂出售劉氏樂仙膏並帶藥女金丹內服養血保坤丸三種藥治婦女百病彼時鄙人半信半疑莫衷一是友人催之自該堂買樂仙膏一貼帶藥女金丹一付保坤丸半料照方單服用不但腹痛全愈而經血且按日期一月後懷孕後舉嬰兒現母子健壯時出保證聲明感謝介紹婦女凡患斯症者請購該堂仙膏即知效爲佳木斯東門外長盛號吳炳成啓

專門一種咳嗽藥只此一家

經官廳化驗特效立案

劉氏金丹咳嗽聖藥

我等年邁體壯猶前同行街市不後不先
舉手指點妙藥如仙我等强健賴此金丹
劉氏作此依秘方單心在救世治愈萬千
若患嗽症速買二九白水服下立時即痊
請予信試服一番愈病之後知無謬言

定價每丸一角每盒國幣一元 總發行哈爾濱道外正陽十四道街 老福春堂

功效善能 滋陰補腎强精益髓 强壯筋骨扶陽固本

從前未有的良機幸勿錯過了

本堂擴充銷路名譽 金剛藥片 大贈品?! 買一盒送一盒四十天

上治先天不足神經虧損房勞過度手淫過度遺精滑精精液缺乏精冷精清子嗣艱難陰莖短小陽萎不舉舉而不堅堅而不久房事早洩老年精衰夜多小便精神困倦頭暈眼花耳作蟬鳴行動心跳動作氣喘四肢無力腰痛腿軟形容枯瘦衣食不安寐等症凡因腎虧所發各症無論新久按法服用均有特效此藥純粹補劑非市上所售之興奮品可比如無病常服永保無腎虧陽萎之虞且體之質强壯精神充足而房事之快美必得十分滿意故東西洋各大醫生每治腎虧陽萎病時得驗其服金鋼片聖藥查藥其藥件質和平效力宏富不寒不燥四時皆宜老幼可服無毫流弊眞正其服後百發百中全球無二第一良藥也服法每日早晚飯前服二片白水送下要有房事前二點鐘服用四片淡鹽水送下奏效如神

定價每大盒國幣貳元四角半打十二元 小一元兩角半打六元

外埠代理

大連 大成藥房
奉天鐘樓南 大成藥房
奉天軍署街口 入吉祥
奉天軍署街口 德泰報館
大連帶 西藥房
大連西崗 康德記源棧
吉林中 西藥房
安東 大生東
營口永世街 豐利藥房
新京 耀廷藥房
新京 長生藥房
吉林 五洲藥房
敦化 中西藥房
奉天大南門裡 歐美藥房
四平街 和發瑞
黑龍江 中西藥房
黑龍江 五洲藥房
海倫 久遠長餘記
海倫 久逢長
奉天中街 裕泰東
奉天 力成藥房
大連淡路町 大成藥房
洮南 同益堂
安達站 同仁堂
全 永德慶
佳木斯 萬興元
同 盛發和
依蘭 和鑫積
全 壹慶魁
富錦 德昌昌
海城 復興久
新京 足良方

外埠各鎮無處購買者照本堂郵票作價原班寄

哈爾濱道外正陽十四道街 老福春堂總售處

道家出於儒家顏回說（六）

（孫道昇）

我們要知道。論語中所記顏回的事跡和思想。只是顏回的事跡和思想千百分之一。並不完全。例如孟子中所引。與中庸所引。關於顏子的言行。論語中就沒有記出。由此看來莊子所引。也須是當時實有那麼兩段談話。也未可知。論語爲子夏子游的弟子所記。他們都是一些知小節而不顧大體的人。所以他們對於這兩段話不能了解。因而沒有記出。莊子受了儒者的影響。他覺得只有顏子的思想最是偉大。於是他就把別的儒家所不注意顏子的話引來。作爲自己的出發點。這也是可能的啊！難道能因論語沒有記載這兩段話就否認他的確實性嗎？所以我們由莊子引孔顏問答的話就可證明道家出於儒家的顏回爲確實無疑了。（未完）

臘八粥賦

（以七寶五味粥爲韻）（王鶴齡）

▲題解。夢華錄。十二月初八日。諸寺作浴佛會。并送七寶五味粥。與門徒謂之臘八粥。又帝京景物略。十二月八日。豆果雜米爲粥。名臘八粥。

嘉平到時。（風俗通禮傳曰夏曰嘉平漢改爲臘史記始皇三十一年十月更名臘曰嘉平）。大呂應律。（月令季冬之月律中大呂）。酒漫飲椒。餳過食栗。八緘紀到初旬。粥即名。從此日不是蟠桃大會。節說三三。也非瓜果盛陳。夕當七七。

原夫粥也者。玉井主持。（天文要集玉井主粥廚）。軒轅創造。（周書軒轅黃帝 始烹穀爲粥）。熟似 黃粱。香同紅稻。或煮分八穀。（小學紺珠黍稷稻粱 禾麻菽麥）品詎茅茅。或食佐八珍。（周禮天官膳夫珍用八物注淳熬淳母炮豚炮牂擣珍漬熬肝膋）。味殊草草。酏也潘也。廣雅會詳。（廣雅粥厚曰饘薄曰酏米爛曰潘）。饘乎餬乎。說文可考。（說文周謂之饘宋謂之餬禮檀弓饘粥疏厚曰饘希曰粥）。或加餳而進。（清異錄魏王繼岌每膳 蔥與羊兔猪參之屬澄爲平章事堂廚具小饌澄惟進粥 其品曰栗粥乳粥豆沙加糖粥三種並供）。豈持八關之齋。或屑榆以爲粥。（陽城傳饑中條山歲饑屑榆爲粥講論不輟）。誰剝 八月之棗。或一甌見賜。翰林且得食留香。（金鑾記白居易在翰林賜防風粥一甌食之口香七日）。或三種並供。（見或加餳而進句注）。宰相應不貪爲寶。

無可香庬臘梅。聲傳臘鼓。（荊楚記諺云臘鼓鳴春草生）面藥澤隨。（杜甫詩口脂面藥隨恩澤）口脂恩普。（酉陽雜俎臘日賜北門學士口脂臘脂盛以碧鏤）。氣送土牛。（王肅議禮季冬大儺旁磔雞出土牛以送寒氣）。門懸畫虎。（風俗通▲日桃梗葦茭畫虎）。曾誇韓待奴寬。（袁山松後漢書韓卓字子助臘日奴竊食祭其先人卓義其心即自免之）且說鄭偏志古。（鄭玄別傳康成年十二正臘語言閑通康成獨漠然父母私隨母還家同列皆美服盛飾督數乃曰此非吾志不在所願）。投椒井以除瘟來。（養生要論十二月臘夜令人持椒臥井旁無與人言內椒井中除瘟病。）造脂花而搓取。（金門歲節洛陽人家臘日造脂花餤）。計日恰當七後。回憶復來。（易。七日來復）問天却在九前。有誰悉數。周無論。開元定禮。臘以祭三。（開元定禮三祭皆以臘辰）伊古道家。臘還有五。（道書道家有五臘）。

于時有臘八粥焉。煨淡亦云。（蘇詩折脚鐺中煨淡粥）作稀應謂。（劉克莊詩說與廚人稀作粥）。或貯于盂或盛以盌。兩度曾逢九日。餻許相同這時若說雙弓。米何庸諱。（清異錄單公潔湯稚人恥言貧嘗有所親訪之留食糜憎于正名云啜少許雙弓米）。逐疫這纔煮去。（荊楚歲時記十二月八日爲臘日村人擊細腰鼓戴胡頭及作金剛力士以逐疫）想如赤豆之爲。（風土記天正南黃鐘踐長是日始芽動爲饘粥天養幼 俗尚以赤豆爲之 所以象色也）。納冰。（帝京景物略十二月八日先期鑿冰方尺至日納冰窖中）會詩放來。好似黃薯之貴。（蘇詩黃薯煮粥薦春盤。）術笑五梁種漬具有穀仙。時賞百福齊修。（內景經十二月八日宜修百福齋）。別饒風味。是蓋粥販薄稀粥欣熬熟粥。既粗疏。粥亦清馥。或調半釜（陸游詩黎羹半釜粥）。祭虎禮迎虎（爲其食田豕也）。迎貓囑誰或辦一盂。（王炎詩有田南山南可辦一盂粥）。開情臘不說底。（左傳臘不）倩執（禮迎貓爲其食田鼠也）。（事類統編昔有姓祝名染者歲饑爲臘夾）麥粥施記祝。粥以濟 四方之貧人後生一字赴試登一 人持狀元 榜豎於門外上寫門宇曰施粥之報未幾其子果狀元 及第。此際端陽早過角黍貯盤。（開元遺事宮中端午造粉團角黍貯盤中以小角弓射之中者得食）來年寒食待當桃花煮粥。（金門歲節寒食裝萬花輿煮桃花粥）。之。

大同二年十一月二十七日作于松陰館

按。此稿寄到甚早。因置篋中。臘日 猶夕。搜翻未得故未如期發表。茲昨午檢出。亟揭於此。並請 作者諒之。（編者）

芷花人海

焚稿

（黛妮）

靜 沿馬路的窗垂着外國花朵的厚絨。沒有風。垂直的。梳妝臺斜放在角裡。香粉。安琪兒四七二。蔻丹。牙制。木梳。撲粉……百貨商店的櫥窗。小圓棹。裸體美的檯布。中央的膽瓶。一束鮮花仰萬頭。衣櫥照見對面的雙人沙法。沙法上壁間的畫片—沙灘上的模特兒。雙床。帳門。蓋着。沒有風。垂直的。床前精巧的拖鞋。

靜。

特寫。

五樹屜。葉靈鳳著時代姑娘。翻着三十八頁。一架無線電收音機。小擺鐘的長短針一百八十度。現在不是六點鐘。停着。

靜。壁爐中的火燄也死了似的。

臥房口露出半張臉。牀上一個轉側。

『小姐』像遊絲一般的聲音。半張臉翕動了嘴唇。

『唔唔』

帳門一陣瑣碎的震動。一般玉臂從中縫露了出來。紅色的被窩。一顆腦袋在蓬亂的頭髮中央。那樣惺惺的媚眼。打着呼欠。無可奈何地從甜夢中醒來。

嬌慵無肢力的身軀像被動的斜了起來胸口雪一般的脂玉微微起伏。兩顆顫動的肉球。小姐顯然是要起身了。半張臉的很敏捷的預備小姐起身後的一切。她最先的工作是把無綫電開了。

—桃花江是美人窠。

小姐和着哼起來。脚横頭的被窩自然的跟着跳動。忽然覺得嗓子沒有柔潤。和不上無綫電中的迷人。她濁出手臂來。那樣的自然。抽了一枝烟。却瞧見小擺鐘上一百八十度的長短針。

『阿菊』鼻樑中起了皺紋『六點鐘？』

阿菊在火爐旁煮可的牛乳。頭也不回的說。

『四點鐘。那個停了。底下就是繡香囊』阿菊的態度雖然不像對付主人的樣子。然而居在主人地位的小姐。有時『是』反居了婢的地位的。

—霞飛路×百××號××

廣播電臺。XHHX播音。諸位要若上等絲襪。本臺介紹××針織廠××絲襪。價廉物美。堅固耐用…現在請聽××針織廠假座本臺播送×××××××。雙擋繡香囊。今朝開篇是陸公館點黛玉焚稿。請陸公館注意。

一陣琵琶絃子的聲音。小姐早已跨下床來。趿着那雙精巧的拖鞋。香烟噴出來像遊絲似的活躍。一擺鐘擺動着從四點鐘開始。壁爐中的火燄融融的要吞噬小姐赤裸的脚踝！

請聽黛玉焚稿。那個熟識的聲音。

！風雨…進行…纖馬…噎…費…菱…花…。

小姐沉默着。她坐在沙法上模特兒底下的雙人沙法上。在手捧着可的牛乳的玻璃杯。右手的食指間夾着香烟。牛乳的水蒸氣和香烟的氣息分不清楚的在小姐面前盤旋。像她這時候的心一樣。

！心病了。難將……心藥治。…淒淒細雨…赴黃泉…離了人間…未了…未了…緣……

『阿菊。打電話到××去黛玉悲秋。再討兩開篇。說陸公館』。

阿菊無表情的走到臥房背後。自動機上撥着八！四！二！×！×。

『喂…你們×　×…陸公館…黛玉悲秋……喂喂喂…再討兩張開篇…謝謝儂』。

『阿菊。面水』。小姐丟了烟尾。走到窗前。把外國花朵的厚絨窗帘撩了開來。

窗外是晴朗的天空。小樹探着頭。百貨商店的門窗。擺動了式樣。傾斜的。無秩序的。裸體美人的檯布在跳舞。膽瓶中的鮮花搖着頭。方塊的被窩放在床的横頭。帳門微微的飄蕩。床前精巧的拖鞋。

特寫。

五樹屜。葉靈鳳著時代姑娘不見了蹤跡。無綫電播送着昔樂。小擺鐘上五點鐘。壁爐中融融的火燄。像要吞噬什麼似的。

家庭之難關及其打破策（二六）

（儒丐）

呼籲舊家庭之必須改善者不自今日始。特今日乃愈趨激烈耳。激烈的改革。必無善果。以下薄貢意見。即吾所謂難關打破策也。

先說婆媳一關。當老人者理宜樂享餘年。處處不必認眞。但能事事看得下去。隔個眼前歡。也就够了。何必爲一點小事。過事追求呢。須知我們五六十歲以上的人。是另一時代的人。對於現在的青年。固然有好多看不上的地方。但時代如此。也不可救。一般青年說我們太落伍。也應當把時代體會一下。再說無論如何。一筆寫不出兩個姓來。一家人果能事事開城相見。頑石尚能點。何況有感情的人類。

當媳婦的也應當知道老人之治家立業大非容易。年青力壯的人本應當從事勤儉。上得老人歡心。下使家人和睦。吃虧讓人。羅勞不怨。纔是作媳婦的道理。新時代一切風習。有益者不妨採取。無益者屏而不談。嬉嬉哈哈扇起一家春風。則家庭幸福。自然無限。

夫婦一關。問題最多。不但往年舊式夫婦。時常勃谿。各訴苦况。即現在新式夫婦。也是苦多樂少。各有各的難心之處。舊的失之於知識不平等。多半是婦人太舊。並且一點新的知識不曾受過。甚且縣殊太甚。聽男人的女的又成贅疣。她也萬不甘心。再說男的在外作事。事所爲。男的有好多不以爲然的。只得俯就。否則必然枝節橫生。從此就能風波陡起。這個多由於太太們沒有相當知識。一味以感情用事。一旦見男人說話了。她總以爲不拿她當事了。傷了她的太太的尊嚴。其實多年夫婦。實上也不能理家。自然完全操之太太。但是太太所作自有體諒。那有輕視傷觸之理。也無非是評評是非。端個平正。有知識的婦女。决不能把論事研究的話。當作有心輕侮。也可以據理力爭。原與感情無干。（未完）

中國金石學緒言（五）

（劉節）

蓋古代樂器。今日所見廣於前人。如旋蟲之制。前人不及見。程瑤田氏以意爲圖。今有其物。其見於攈古錄者。且有文字。殷虛石磬。與考工所記迥殊。而博古圖所載正合漢四時嘉至斷磬。則與程氏通藝錄所考略同。並存其影於金泥石屑。及雪堂所藏古器物圖錄中。他如陶齋吉金錄。亦存古樂器數事。鐘鎛之屬見於各家圖錄者尙多。又若笙篌。羯鼓。箏簧及樂舞之面具。並當存錄。以考古制。二曰兵器之屬。其類實繁。若勾兵。刺兵。矢鏃。種類尤夥。頗難强定異制。其最易辨識者。劍與七首二種。戈戟之異始自黃伯思論定。程氏瑤田之說。乃與冥合。然案之漢畫已異古制。足見程氏之卓識矣。矢鏃之屬。爲數更多。前人著錄者以貞松堂集古遺文。周金文存二書爲最多。他如奇觚室吉金文述。陶齋吉金錄。亦稍稍見之。羅氏古器物圖說。於兵器制度。考定最多。三曰權度量衡諸器。古之權石。前人著錄者始於先秦。迄乎元明。若清儀閣吉器物文。于元明銅權。著錄尤夥。度量之著錄。則起自秦莽至新莽。以迄趙宋。爲數不多。尤當考覈。此類器。上虞羅氏秦金石刻辭。及陶齋吉金錄皆有收集。上虞羅氏藏漢尺二。無文字。據其言與建初尺長短正同。清代著錄古尺始於阮氏積古齋。曰虎傂尺。作於漢建初六年。器舊藏曲阜孔氏。其次即潍縣陳氏所藏王莽銅尺。作於始建國元年。（未完）

雜記

艷情拾零（詞詩尺牘）（一）

（王寶珠）

夫尺牘爲傳情之工具。詩詞乃寄意之良媒。纏綿綺聲自應首推女子。哀人淒句尤多出在閨門。素心蘭質。吐柔情於行間。玉貌秋波。流麗彩於字裏。尋香摘艷字字珠璣。醲詞修藻語語傳神。文彩既留於百世。佳話亦著於千秋。昔於羅蘭雜誌曾視顧醉萸君尺牘拾雋之作。意也消焉。不敢自私佳物。爰介紹於同好。並集涉獵所及。共登載於神皋。海內賢達諒不以抄襲譏也。

江南謝氏。實秘書丞瑯琊王肅之妻。及肅北歸後魏。爲尙書令。更聯姻帝室。謝氏大念出家爲尼。公寄肅書中云。

『衰秋舊柳。倍加憔悴！昔日纏綿。終成幻影。感連理之分枝。悼盛衰之變態。自茲而往。妾惟繡佛長齋。參禪三乘。借菩提之楊枝。洗鉛華之繁艷。豈更盼鴛鴦於塘上乎？。』哀感纏綿讀之心折。

王嬌通判女也。工詩絕慧美。有不櫛進士稱。表兄申純亦翩翩少年以事居王家。涎女貌。以詩挑焉。女亦不拒因得通欵曲。然終未及亂。後申生北返。嬌爲詩送之云。

『綠葉陰濃花正稀。聲聲杜鵑勸春歸。相如千里悠悠去。不道文君淚濕衣。』生得詩以綠葉句爲疑。因爲詞寓小梁州示嬌。有惜花長是替花愁語。嬌又復以卜算子曰。『君去有歸期。千里須回首。休道三年綠葉陰。五載花依舊。莫怨好音遲。兩下堅心守…』後果重會相私焉。然生兩度與女父求婚亦未得諧。女因以死。記其與生永別詩云。

『如此鍾情古所稀。吁嗟好事到頭。非汪汪兩眼西風淚。猶向陽臺作雨飛。』

『月有陰晴與圓缺。人有悲歡與合別。擁爐細語鬼神知。拚把紅顏爲君絕。』又謝氏貽王肅詩云。『本爲薄上蠶。今作機上絲。得絡逢勝去。憶纏綿時。』觀是則餘情猶在也。會眞記張生既 涌鶯鶯後赴京。文戰不勝。止焉。貽書鶯鶯。後書略云。『遙捧來函。撫愛過深。兒女之情。悲喜交集。』『自去秋以來。常忽忽如有所失。于喧嘩之下。或勉爲笑語。閒宵自處無不淚零。如至夢寐之間亦多感咽離憂之思。綢繆繾綣。暫若尋常。幽輝未終。驚魂已斷。雖半衾如煖。而思之甚遙。』『君子有援琴之挑。鄙人無投梭之拒。及荐寢席義盛意深。愚陋之情。終爲永托。豈期旣見君子。而不能定情。豈有自獻之羞。不復明侍巾幘。沒身永恨。含嘆何言。』

小品文

長虹

（徐蔚南）

▲寄雲的信

雲。

昨今雖則已是深秋。夏意郤還有。今天晴了一天好太陽。太陽好了。到了下午四點鐘後。太陽熱烘烘照射着一陣。一陣竟落着粗大的雨滴。我那時正在山間漫步。這樣的雨。我知道。不會長久地落下去在沒有雨衣雨傘。也不用怕。果然。落不到五分鐘。雨就停止了。郤落得有意味。這幾點雨。東邊的蒲山後面。憑空添了一種景色。忽然顯出了一條長虹。五彩的長虹！長虹。誰都愛看。尤其是小孩子時候。看見美麗的長虹。心裏歡喜。要笑。要拍手。要指給人同看。但是大人郤不准指點。指點了說長虹就要斷！

夏天雷雨之後。最多長虹的出現。今年夏季彷沒有幾場雷雨。長虹是沒有過吧。至少我沒有看見。就是有。我做着工。也沒有空閒來眺望。走空。靠了養病的福。今天郤又看見長虹了！雖則沒有歡呼。沒有拍手。心裡郤一樣的歡喜。而且今天所看見的。是掛在大海邊山後面的長虹。不是掛在屋脊上煙囱後面的長虹哪。

當然。海邊山後的長虹。和屋脊上煙囱後的沒有什麼不同。但是看長虹的人。感覺至少郤要異樣的多。你想。海是那麼蒼茫無際。山是那麼莊嚴雄偉。長虹郤又如此美麗動人！

可惜你沒有同來。否則你看見了。一定也要說。海邊山後的長虹。看得才有滋味。

零碎

（天虹）

（一）貧在鬧市無人問。富在深山有遠親。

有人問他 潦倒落魄 的朋友時。他不住搖動腦袋說。『不認識！不認識！』再有人正在談某司令。某局長。某科長時他却插嘴道。『她嗎？我們很熟呀！我記得我們曾在同桌吃飯呢！』

（二）以今日之我不妨與昔日之我相挑戰

求親戚。託朋友。好容易謀當一個小學教員。而嘴裡却常說。『家有二斗糧。不當孩子王。明天不幹了！』趕到明天他去挾著書本授課去了！

（三）言之非艱。行之維艱

當兩個人因故口角時。双方都理直氣壯的辯論着。後來演入漫罵。彼此也都來勢洶洶。不肯稍讓。媽媽 妹妹。的詛咒着。最後非以武力解決不可。兩個人不約而同。都摩拳擦掌。裡聲稱『打！打！』但是他們四隻脚却不住的『退！退！』直退到彼此相距幾丈以外。便若無其事的各自回家了。

（四）物必先腐也而後蟲生之

一個名節敗裂的女子說。『女子所以被男子侮辱戲弄。全是女子自召其禍。試看一般女子。不知羞恥。只講戀愛。油頭粉面。花枝招展。走到街上。行着風流步。然一媚笑。百媚橫生。無怪乎惹得一羣羣狂蜂浪蝶追隨！』

（五）人情冷煖世態炎涼

去年炳華在省署裡當科長。他家門口鎭日有拜謁的人。不是手提著鮮貨籃子。便是臂挾著綢衣料子。遠近進貢。退還來朝。眞個門庭若市。今年炳華因過被撤了他家門口居然車馬稀大可羅雀了！

（六）朝中有人好做官

劉團長親自到甥閱操。走到王連長跟前。一眼看到他的身段矮小。很不神氣。便向該管營長說『這人不配當連長。着即另委』該營長連忙 覆命道。『回團長。這位王連長是趙司令的內弟。』劉團長聽了這話回頭向王連長注目相看一會。又說道。『行！行！倒不大可精神呢。』

（七）

新任縣長下車後首次向署裡屬員訓話。『…諸位同人安心供職好了。本縣長極端反對一朝天子一朝臣這句俗話。只要克盡厥職。本縣長决不會辜負他的。但是放棄責任。故意瀆職。那又不能姑息。總而言之『賞罰分明是本縣長唯一方針…』

新縣長接篆不到一月。署裡屬員大批更動了。據說被裁的人全是放棄責任。故意瀆職的冗員。

（八）

×村東鐵道橫臥著一個年約七八歲的兒屍。血肉狼藉。不言可知絕對無疑是被火車軋死的了！

消息傳到村裡。有的跑去看有的爲之嘆惋。滿村風雨。頗極一時之盛。但是却還沒有認明是誰家的孩子。

王六也知道了這消息。開口很痛快的說。『被火車軋死。不犯輕容易。這孩子祖先一定缺德。該死！該死！……』

確信到來了死的孩子是王六的次子。

投自瀋水

劇名對聯

（德祥）

劇名甚多。若擇其相對者。便可成聯。茲錄若干。以供閱者諸君。茶餘飯後之資料。

百草山。取城都。臨江驛。黃鶴樓。戲迷傳。桑園會。

萬花船。失街亭。摩天嶺。白馬坡。烟鬼嘆。彩樓配。

宇宙鋒。小上坟。趕三關。文昭關。金水橋。鐵弓緣。

陰陽河。大登殿。遊陸殿。武家坡。銀空山。土牢計。

拾玉鐲。馬鞍山。鍘美案。獅子樓。黃金台。蝴蝶盃。

讀翠花。雁門關。殺子報。鳳凰山。青風亭。孔雀屏。

雙鎖山。金錢豹。回荊州。哭祖廟。沙陀國。北漢王。

獨木關。胭脂虎。返延安。望兒樓。草橋關。西湖主。

打漁殺家。秦瓊賣馬。張義進寶。丁香割肉。火燒連營寨。

問樵鬧府。時遷偸雞。麻姑上壽。貴妃醉酒。水淹泗州城。

蘇三起解。伯牙摔琴。敲骨求金。賀后罵殿。狸貓換太子。

木蘭從軍。黛玉焚稿。破吱驗花。探親探嘴。鬭雞救眞主。

金定罵城。行路訓子。昭君出塞。三俠五義。

春香鬧學。坐樓殺惜。文姬歸漢。千金全德。

三娘敎子。嫦娥奔月。三戰呂布。桑園寄子。

四郎探母。太君亂朝。七擒孟獲。過關採母。

思友

（金繼賢）

悲風怒號。寒雪紛紛。黑沉沉一個晚上。獨我一個天涯淪落的客。形單影弔。無精打采的樣兒。坐在講堂內。自習吧無心。這時我的靈魂早奔我那二載未逢的知友面前和他談話去了？友呵。和你湖山握別。光陰怎樣這樣快呀！恍惚二載多了？我在那個地方。不過離此湖山百里。怎麼信也不通呢？想你思念弟吧。你在家庭內生活。上孝順父母下愛妻子。有多們甜蜜呀！我不過是一個天涯飄泊離鄉不孝父母的痴人軍界中一個丘八。每天操場野外學些用槍的動作。在這寒霜時候爬冰臥雪。習戰鬪的法子。那高空寒鳥向我啾叫。白雪天毬向我鋪着。飛鴻紛紛同我蓋着。遠聞演習的戰馬常嘶。寒村犬吠午夜雞啼。所看見的明滅燈火飄蕩旌旗。樹稍月冷天上星稀。不過實現我的理想。必先習好了戰事的精妙補大地之瘡痍。友呵。你神聖酬適桑梓精心努力保守。免掉了人世中的苦味。我和你蒼茫間別的那日子。曾記得所囑的一切。憶想星移斗換。景物全非。有心給你去信作這個丘八的事業無奈這荊棘不息。無有什麼趣味。請你天涯念頭打去。樂守家鄉的甜蜜。我可欽敬的兄呀！暫記暫記。外邊風吹樹吼。虫聲亂鳴。雪花片片遍蓋大地。一望無垠寒鳥悲啼。多們悲感。多們可泣。淒涼之景目覩皆是。兄呀！我和你携手在這苦境的裡。遊戲遊戲。盡二年離別的情緒。推開小扉。尺雪埋地。望長空。渺茫羣山白壁。兄日可恨無情之雪。好景難遇。望你歸鴻氣。鵬飛萬里。是我祝你。努力。努力。謝兄所視厚意。望兄樂守努力。不久第二次的離別鴻雁不來。存記存記。警笛一聲。與友分離。恍然驚悟九點點名。四顧一看獨影仍居。那是知友那是知兄。痴呆不語不知所從。値星班長口呼點名方醒南柯夢見知兄。立起身子南宿舍中。値星官長點册手中一個一個點完就寢。一夜天明仍就如是。呵我可想念的友呀！友呀！

三○一○一八。晚燈下投

◈投稿須知◈

（一）凡來函稿須加句點
（二）稿紙須寫一面書寫
（三）取錄與否概不答覆
（四）不予酬實亦不歸還

攜群孫沐浴口占

（蒲南鶴）

攜孫沐浴爲淸潔。池內歡聲雜水聲。洗滿洗身難洗德。成年咸轍粉成名。心因快樂頻拈句。體欲康強重衞生。濯罷歸來天已晚。一輪月在上頭明。

大同三年一月十五即夏曆十二月初一日朔望出於一天口占

一日之間分朔望。舊新合歷別陰陽。人生已度八旬壽。嚴祝宜稱百六觴。未聽鳴春黃鳥語。但看過白駒隙忙。同時月令正衆臘。黑帝威權靑帝當。

二孫在安東畢業送往奉天升學口占

二孫畢業返陪都。車上猶將大父呼。一路風霜知保重。三年學術戒荒蕪。祖開此語 心何喜。家見歸裝意倍娛。兒問雙親康健也。答之終日樂愉愉。

新年感作

歲月愈新人愈舊。濟匡無計苦吟詩。一聯吉語粘書室。滿腹牢騷付酒巵。索笑梅花恭送臘。驚心爆竹亂鳴時。生平心地頑如石。斗轉星移志不移。

春日書懷

世末能名馬齒加。逢春何必羨繁華。只因拈句頻吞酒。不解憂時恥愛花。到處風雲侵海陸。滿腔痼疾是烟霞。滄桑迭變心難變。非底觀天見似蛙。

游及有餘

老子（一三五）

（翻谷壽石作）

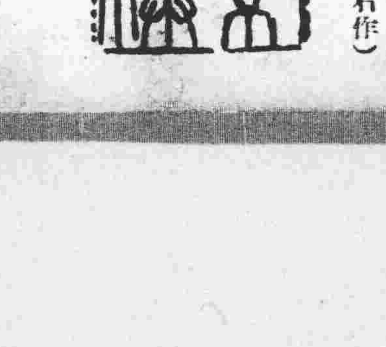

▲見素抱樸

農戶繁榮之實証

不顧近時百業之蕭條。偏示蒸蒸向榮之村鎭不勝計數。何故有此現象。不外設法之得宜耳。欲知個中秘訣。請閱讀日本農林省丹羽囑託在雜誌『現代』二月號發表之具體的實例。

瀋陽有聲電影院

四緯路　七緯路

廿四日至廿六日　星期三至星期五

幽默雋永　紘外有音　虐不傷雅　耐人尋味　溫馨馥郁　輕俏流麗

身爲僕役。傷謹爲恭。時來運轉。否極泰來。驪產百萬。復娶愛人。於是笑料。從此啓幕。窮人暴富。興裝闊人。然而事事外行。事事出岔。使致手忙脚亂啼笑皆非。本片對此刻意形容。淋漓盡致。

春水微波

環球影片公司最佳笑片　新派滑稽、老搭擋　森馬　威爾莎蘇、畢絲、合演

閨房之樂有甚畫眉　意外酸素激起情海微波　但禁不起　個中情況有說不盡的幽默

轟動全瀋人士的一個驚人消息

洪荒巨獸之最後遺裔！　二十世紀之驚人發現！

猩猩王

金剛

來到奉天了

請你看看牠蹂躪紐約的驚人事蹟

路塔大戲院、拉斷火車路、擲碎鐵甲車、攀上最高樓、擊墜飛行機、睥視全人類、驚動全世界、

現正風靡世界飲料者何也珈琲是也
現於日本東京甚有名聲之珈琲出現
加比珈琲精者是也

漆黑濃液所引誘之良好感覺

舌端、美感、芳香馥郁、且其味道之高雅、凡爲人者、無不憧憬之名稱、加比珈琲精是也。

憧憬無比之加比珈琲

一飲加比珈琲、年輕者皆踴躍不止、淑女者則眼光發輝。宜乎儘於東京、大小珈琲店、共有一萬五千餘家、大阪市內、有七千家、神戶、京都、共有二千餘家之譜、其盛況不言而喻、實是珈琲風靡世界如何猛烈之明證也。

加比珈琲精之發明

煎出珈琲之手藝、實屬難事、因此、爲省略煩瑣手續起見、加爾比斯公司、以獨創大規模設備、成功多量產出者、則爲本品加比珈琲精是也。

加比珈琲精爲世界第一

一、因用世界第一之良水（東京多摩河之水）浸出之故

日本、夙稱水國、水質之良好、世界各國、皆不如日本、是爲不必贅述、用如此良好之水、爲原料而製造者、則爲本品加比珈琲精是也。

二、原料之嚴選

南美巴西國產、阿剌伯國產之毛哈種、與中美危地馬拉產等優良珈琲荳適宜按配、用特別裝置焙煎、抽出精分、而製造者、實爲本品、加比珈琲精是也。

三、經濟的

如有客人、即能沏之、只有開水、白糖牛乳（罐頭）、則可手續簡便。且將本品、稀釋、二十倍、而用之最爲經濟的。

用法

先將本精、用茶匙二匙、置之碗內、後注入開水、再用白糖牛乳（罐頭）。應嗜好調味則可。

裝器種類有三種

珈琲荳根抵一封度者　五十人可用
根抵半封度者　二十五人可用
根抵四分之一封度者　十二人可用

香味冠世界珈琲精

カピーコーヒー エッセンス

日本之誇

世界上最味美最簡單之珈琲出世以二茶匙注以開水及牛乳砂糖即成

代賣店

安東縣市場通三丁目　福田商店
大連市榮町　三星洋行
奉天千代田通　小杉洋行
新京日本橋通　福田支店
新京富士町四丁目　福田商店

如就近食料品店中無本品時就代賣店購買爲盼
貨樣奉送

加爾比斯製造公司
東京市麴町區丸ノ內有樂館

5 3—3—12